Głos Gminny

GMINA ZŁAWIEŚ WIELKA

Informator Gminy Zławieś Wielka

nr 27, wrzesień – październik 2016

www.zlawies.pl

ISSN 2392-3717

Zapraszamy do lektury

Segregacja

Prawidłowe segregowanie odpadów i gromadzenie ich w odpowiednich pojemnikach i workach, nie tylko pozwala na obniżenie opłaty za odpady komunalne i ułatwia pracę przy ich odbiorze, ale przede wszystkim powoduje, że odebrany przez firmę surowiec jest wartościowy i nadaje się do ponownego wykorzystania.

Więcej str. 2

Europejskie Dni Dziedzictwa

Europejskie Dni Dziedzictwa są największym społecznym i edukacyjnym projektem w Europie, najważniejszym świętem zabytków kultury.

Więcej str. 5

Dożynki Gminne

Dożynkowa sobota w Gminie Zławieś Wielka, dzięki cudownej pogodzie i mocy atrakcji przygotowanych przez organizatorów, na długo zapisze się w pamięci mieszkańców gminy.

Więcej str. 6

W dniu 23 października 2016 r. zapraszamy na "I Rekreacyjny Turniej Sołectw Sołecjada 2016". W zmaganiach udział wezmą 8 osobowe drużyny z 12 zgłoszonych sołectw:
- Czarnowo
- Czarne Błoto
- Górsk
- Gutowo
- Łążyn
- Rozgarty
- Rzęczkowo
- Siemoń
- Stary Toruń
- Toporzysko
- Zławieś Mała
- Zławieś Wielka

W ramach rywalizacji odbędą się następujące konkurencje:

Ubijanie piany, wyścig na dużych dmuchanych piłkach, turniej wiedzy ogólnej, dożynkowa kasa, rzuty woreczkiem do kółek, slalom ogrodnika, bieg w gumofilcach, bieg farmera oraz konkurencja niespodzianka:)

Zapraszamy od godz. 14:00 do Zespołu Szkół w Złejwsi Wielkiej.

Kontrowersyjny projekt ustawy Prawo wodne

Już niedługo rząd ma przygotować projekt kolejnej nowelizacji Prawa wodnego, wprowadzający opłaty za korzystanie z wód podziemnych. 13 lipca 2016 r. projekt nowego Prawa wodnego został przyjęty przez Stały Komitet Rady Ministrów. Uchwalenie ustawy w obecnym kształcie będzie skutkować dużym wzrostem cen wody.

Ustawa, nad którą jeszcze w tym miesiącu ma pochylić się Rada Ministrów, zakłada m.in. wprowadzenie nowych stawek za pobór wody podziemnej, dla firm wodno-kanalizacyjnych oznacza to wzrost opłaty środowiskowej o 700 % a w największych przedsiębiorstwach nawet o 1000 %.

Obecnie stawka opłaty za pobór wody podziemnej, dostarczanej do spożycia przez ludzi, dla Zakładu Usług Komunalnych w Rzęczkowie wynosi ok. 0,07 zł/m^3. Po wprowadzeniu nowych stawek opłata ta będzie wynosić ok. 0,49 zł/m^3 (wzrost o 700%). Wzrost opłaty spowoduje wzrost ceny wody, a co za tym idzie wzrost rachunków za wodę.

Ceny dostarczania wody wzrosną automatycznie o ok. 18 %. Zakładając, iż średnio w ciągu roku jedna osoba zużywa ok. 35m^3 wody – aktualnie jest to koszt 105,70 zł brutto (wg stawek obowiązujących na terenie Gminy Zławieś Wielka), a po podwyżce będzie to koszt 124,73 zł brutto.

Za pobór wody do celów rolniczych na potrzeby zaopatrzenia w wodę ludzi i zwierząt gospodarskich, który przekracza 5 m^3 na dobę (tj. w zakresie niebędącym zwykłym korzystaniem z wód), opłata wyniesie 0,30 zł za 1 m^3 pobranej wody podziemnej i 0,15 zł za 1 m^3 pobranej wody powierzchniowej. Przewiduje się, że nowymi opłatami może być objętych około 60 tysięcy gospodarstw wielkotowarowych. Gospodarstwa rolne, które korzystają z wód w ramach zasady zwykłego korzystania z wód, tj. w ilościach nieprzekraczających 5 m^3 bezzwrotnego poboru wody, również nie poniosą dodatkowych opłat.

Nawadnianie za pomocą urządzeń pompowych objęte zostanie opłatą w wysokości 0,15 zł za 1 m^3 pobieranej wody podziemnej. Rolnicy, którzy zaplanowali magazynowanie wody deszczowej, systemy melioracji i naturalnego nawadniania gruntów (przesiąki), nie będą ponosili opłat za wykorzystanie wód, jeśli nie będzie wiązało się to ze sztucznym nawadnianiem i mechanicznym poborem wody.

Wprowadzenie nowych opłat związane jest z koniecznością wdrożenia unijnych przepisów, tj. Ramowej Dyrektywy Wodnej. Nakłada ona obowiązek ponoszenia opłat za wodę wykorzystywaną przez różne sektory użytkowników wód, w tym m.in. na potrzeby nawadniania użytków rolnych, a także za pobór wody podziemnej przez zakłady wodociągowe, dostarczanej do spożycia przez ludzi.

Za niewdrożenie tych przepisów grożą Polsce ogromne kary finansowe oraz brak uruchomienia środków na gospodarkę wodną z budżetu Unii Europejskiej na lata 2014-2020.

Wójt Gminy Jan Surdyka

Segregacja

Prawidłowe segregowanie odpadów i gromadzenie ich w odpowiednich pojemnikach i workach, nie tylko pozwala na obniżenie opłaty za odpady komunalne i ułatwia pracę przy ich odbiorze, ale przede wszystkim powoduje, że odebrany przez firmę surowiec jest wartościowy i nadaje się do ponownego wykorzystania.

Przepisy wprowadzające nowy system gospodarki odpadami komunalnymi nakładają na wszystkie samorządy w Polsce obowiązek osiągnięcia odpowiedniego poziomu recyklingu i przygotowania do ponownego użycia odpadów surowcowych (papieru, szkła, tworzyw sztucznych i metali).

Poziom ten został określony na lata 2012 – 2020 i w każdym roku jego wartość wzrasta, aż do 40% w roku 2019 i 50% w roku 2020.

W naszej gminie w latach 2013 – 2015 poziom recyklingu i przygotowania do ponownego użycia odpadów surowcowych był osiągany i wynosił ok. 30%. Jednak przy utrzymaniu dotychczasowego poziomu selektywnej zbiórki „odpadów surowcowych" spełnienie wskazanych wyżej wymogów będzie możliwe jedynie do 2018 r.

Dlatego tak ważne jest podjęcie zdecydowanych działań prowadzących do zwiększenia pozyskiwanego „u źródła" strumienia oczyszczonych odpadów surowcowych.

Jest to także bardzo istotne ze względu na to, że niewykonanie przez gminę obowiązku osiągniecia wymaganych wskaźników może powodować nałożenie kary finansowej przez wojewódzkiego inspektora ochrony środowiska.

Z uwagi na powyższe okoliczności oraz ze względu na zgłaszane coraz częściej przypadki pogorszenia się jakości odpadów surowcowych i nieprzestrzegania zasad selektywnej zbiórki odpadów przypominamy jak należy prawidłowo segregować odpady i dzielić je do odpowiednich pojemników i worków.

W przypadku stwierdzenia nieprawidłowej segregacji odpadów komunalnych lub umieszczania odpadów segregowanych w odpadach zmieszanych pracownicy firmy wywożącej odpady nie będą odbierać takich pojemników lub worków.

Zgłoszenie do Urzędu Gminy posesji, w których zasady segregowania odpadów są nagminnie łamane, będzie skutkowało koniecznością dokonania weryfikacji złożonej przez mieszkańca deklaracji oraz podniesieniem opłaty za wywóz odpadów.

Mariola Musiał

1. WOREK ŻÓŁTY — ODPADY SUCHE

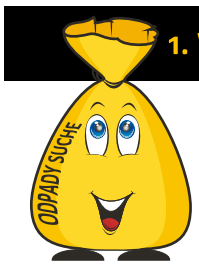

Papier
plastik
metal
opakowania wielomateriałowe:

- gazety, czasopisma i kolorowe magazyny
- kartony, pudła, papier,
- opakowania plastikowe po napojach (np. PET), żywności, kosmetykach i chemii gospodarczej,
- foliowe woreczki, torebki i reklamówki,
- plastikowe naczynia jednorazowe (np. talerzyki, kubeczki),
- opakowania wielomateriałowe (np. kartoniki po sokach i napojach, kartony po mleku),
- opakowania metalowe (np. puszki po napojach)
- drobny złom

*** UWAGA!**
Opróżnij opakowania z zawartości, odkręć nakrętkę, zgnieć.
Nie wrzucaj mokrych i zatłuszczonych opakowań.
Nie wrzucaj folii od kiszonek.

3. ODPADY ZMIESZANE — MOKRE

Pojemnik metalowy lub z tworzywa

- odpady kuchenne,
- resztki i obierki owoców, warzyw,
- zużyte ręczniki papierowe,
- zużyte chusteczki higieniczne,
- pieluchy jednorazowe i inne środki higieny osobistej,
- mokry i zatłuszczony papier i karton oraz opakowania po olejach spożywczych
- popiół (zimny)
- Potłuczone szkło i ceramikę

***UWAGA!**
Nie wrzucaj odpadów zielonych z ogrodu oraz odpadów budowlanych i niebezpiecznych (baterii, akumulatorów).

2. WOREK BIAŁY — SZKŁO

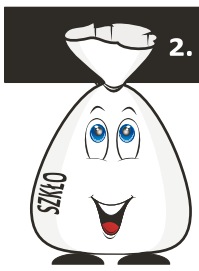

- **szklane opakowania po kosmetykach,**
- **butelki i słoiki po napojach i żywności**

***UWAGA!**
Nie tłucz szkła, opróżnij zawartość, odkręć nakrętkę.
Nie wrzucaj szkła okiennego, luster i żarówek.

4. ODPADY ULEGAJĄCE — BIODEGRADACJI

- Odpady zielone z ogrodu np. trawa, liście, chwasty i drobne gałęzie

Odpady te kompostujemy we własnym zakresie lub wywozimy do punktu selektywnej zbiórki odpadów.

GMINA ZŁAWIEŚ WIELKA

ZASADY SELEKTYWNEJ ZBIÓRKI ODPADÓW KOMUNALNYCH

SEGREGUJ z nami

MPO TORUŃ 1778 — ZUK ZŁAWIEŚ WIELKA

Obowiązek właścicieli nieruchomości dotyczący numeru porządkowego budynku

Uprzejmie przypominamy, że właściciele nieruchomości zabudowanych lub inne podmioty, które takimi nieruchomościami władają, mają obowiązek umieszczenia w widocznym miejscu na ścianie frontowej budynku tabliczki z numerem porządkowym.

Obowiązek oznaczenia budynku numerem porządkowym wynika z art. 47b ustawy Prawo geodezyjne i kartograficzne. Niedopełnienie obowiązku wynikającego z powyższego przepisu skutkuje popełnieniem wykroczenia określonego w art. 64 Kodeksu wykroczeń.

Prawidłowe oznakowanie posesji numerem porządkowym ma istotne znaczenie dla usprawnienia działań wszystkich podmiotów, dla których łatwość identyfikacji domów jest niezwykle ważna dla ratowania życia i zdrowia, zapewnienia bezpieczeństwa obywateli.

Skuteczność działań podejmowanych przez służby ratownicze i porządkowe zależy przecież głównie od szybkości dotarcia na miejsce interwencji. Brak numerów porządkowych na budynkach często utrudnia, a czasami wręcz uniemożliwia doręczenie korespondencji, przesyłek kurierskich, czy chociażby dostarczenie pojemnika na odpady i ich odbiór z posesji.

W celu wypełnienia określonych wyżej obowiązków oraz uniknięcia sankcji za ich niewykonanie zachęcamy wszystkich mieszkańców do prawidłowego oznakowania swoich nieruchomości.

Stwierdzenie nieprawidłowości w tym zakresie będzie skutkowało podjęciem przez odpowiednie służby działań zmierzających do wyegzekwowania od właściciela/administratora posesji uzupełnienia numeru porządkowego.

Dla przypomnienia podajemy treść przywołanych wyżej przepisów:

Prawo geodezyjne i kartograficzne

Art. 47b.

1. Właściciele nieruchomości zabudowanych lub inne podmioty uwidocznione w ewidencji gruntów i budynków, które takimi nieruchomościami władają, mają obowiązek umieszczenia w widocznym miejscu na ścianie frontowej budynku tabliczki z numerem porządkowym w terminie 30 dni od dnia otrzymania zawiadomienia o ustaleniu tego numeru.

2. Na tabliczce, o której mowa w ust. 1, oprócz numeru porządkowego zamieszcza się również nazwę ulicy lub placu, a w miejscowościach bez ulic lub placów albo posiadających ulice lub place bez nazw - nazwę miejscowości.

3. Organy jednostek samorządu terytorialnego, w drodze uchwały, mogą wprowadzić obowiązek umieszczania na tabliczce, o której mowa w ust. 1, nazwy miejscowości lub nazwy dzielnicy, osiedla, zespołu urbanistycznego.

4. W przypadku gdy budynek położony jest w głębi ogrodzonej nieruchomości, tabliczkę z numerem porządkowym umieszcza się również na ogrodzeniu.

Kodeks Wykroczeń

Art. 64.

§ 1. Kto, będąc właścicielem, administratorem, dozorcą lub użytkownikiem nieruchomości, nie dopełnia obowiązku umieszczenia w odpowiednim miejscu albo utrzymania w należytym stanie tabliczki z numerem porządkowym nieruchomości, nazwą ulicy lub placu albo miejscowości, podlega karze grzywny do 250 złotych albo karze nagany.

§ 2. Tej samej karze podlega, kto nie dopełnia obowiązku oświetlenia tabliczki z numerem porządkowym nieruchomości.

Mariola Musiał

No i zaczęło się! Rozpoczęcie roku szkolnego

Dopiero, co pożegnaliśmy rok szkolny, a tu już zaczął się nowy. I niby każdy wie, że kiedy jedno się kończy, to zwykle zaczyna się drugie, i niby każdy jest na to przygotowany, ale kiedy pora wracać do szkoły, to wszyscy jakoś jesteśmy ogromnie zdziwieni. Szok, u niektórych nawet rozpacz, u nielicznych radość, to naturalne stany emocjonalne, na szczęście lub nieszczęście szybko przemijające.

Wszyscy przecież jesteśmy pozytywnie nastawieni, więc dobrze wiemy, że nowe znaczyć może tylko ciekawe i fajne. Nowe to wyzwanie i przygoda, radość odkrywania i poznawania nieznanego. A propos poznawania….

Rozpoczęcie roku szkolnego to zwykle białe koszule, Francja elegancja, hymn, powitanie przez Panią Dyrektor, wierszyki bla, bla, bla. U nas też tak było, a jakże. Na początku. To znaczy Francja elegancja była cały czas tyle, że w innym wydaniu, nieco egzotycznym, a to za sprawą dziewcząt z trzeciej klasy, maluchów z zerówki i… ich rodziców.

Wyobraźcie sobie, że siedzimy wygodnie i wzdychamy jeszcze do wakacji, a tu na salę gimnastyczną wkracza dumnie król Julian i jego królewski orszak, a tuż za nimi tuptają wdzięczne Murzynki i licho wie po co krokodyl. A wszystko to dzieje się w takt rytmicznie wybijanych bębnów przez podejrzanie uśmiechnięte Murzynki tyle, że mniejszego kalibru.

Zadrżeliśmy trochę, bo oni wszyscy byli śmiertelnie poważni i nie wiedzieliśmy, co nas czeka. Szybko się jednak okazało, że prezentują nam humorystyczną scenkę o Krokodylu Zębolu, więc naszym głowom nic nie zagrażało. Nawet Pani Dyrektor wyraźnie się odprężyła i odetchnęła z ulgą, co jest zrozumiałe, bo odpowiada przecież za bezpieczeństwo wszystkiego, co żyje i się rusza, że o gościach nie wspomnimy.

Maluchy na szczęście wyluzowały, przypomniały sobie, że mają coś takiego jak uśmiech i z przypisaną ich wiekowi radością, pokazały jak zgubne mogą być skutki niechęci do wizyt w gabinecie stomatologicznym. Zęby to ma prawie każdy, więc problem ten dotknął nawet krokodyla z nad wielkiej rzeki Nil, który wprawdzie najpierw śpiewał dumnie o zawartości swojej paszczy i próbował nawet straszyć tu i ówdzie, ale wkrótce spokorniał umęczony bólem niemytego i nieleczonego zęba.

Co prawda plemię zupełnie dorosłych Murzynków, czyli bardzo odważnych i twórczych mam, odtańczyło szamański, uzdrawiający taniec, jednak skutki dla krokodyla były raczej mizerne. I wcale nie dlatego, że pani sprzątaczka dzień wcześniej wypastowała podłogę i tancerzom skarpetki ślizgały się jak na lodowisku, nie, nie!

Taniec był Francja elegancja, ale na zęby nie podziałał. Na szczęście maluchy chwyciły za mopy i wyszorowały krokodylowi zębole. Normalnie to człowiek używa szczoteczki do zębów, ale to przecież krokodyl i zębiska ma wielkie, a poza tym wydaje nam się, że maluchom te mopy wyraźnie przypadły do gustu, bo tańcują z nimi gdzie popadnie.

No, ale oni mają inny świat… jak to maluchy. W każdym bądź razie rozpoczęliśmy rok szkolny i na poważnie i na wesoło. A potem zupełnie poważnie zabraliśmy się do pracy!

Jolanta Michalska

Pomoc psychologiczno-pedagogiczna w środowisku dziecka

Poradnia Psychologiczno-Pedagogiczna w Chełmży od 1 września objęła opieką dzieci i młodzież z Gminy Zławieś Wielka. W Urzędzie Gminy powstał oddział Poradni.

Dzięki powstaniu Oddziału Poradni opieka i pomoc psychologiczno-pedagogiczna będzie realizowana w środowisku dziecka, co stanowi najlepszą formę wsparcia dzieci, młodzieży i rodzin. Łatwiej i częściej będzie można spotkać się ze specjalistą. Ściślejsza współpraca ze środowiskiem zwiększy skuteczność profilaktyki przeciwdziałania niekorzystnym zachowaniom dzieci i młodzieży.

Chodzi o zachowania, które wynikają z nowych zagrożeń życia społecznego. Poradnia diagnozuje przyczyny niepowodzeń szkolnych i trudności wychowawcze, oferując odpowiednią terapię. Na naszą pomoc mogą też liczyć dzieci niepełnosprawne ruchowo, słabosłyszące, słabowidzące, autystyczne w tym z zespołem Aspergera, niepełnosprawne intelektualnie i zagrożone niedostosowaniem społecznym. Warto zaznaczyć, że udzielamy też wsparcia rodzinom z problemami uzależnień. Diagnozujemy i prowadzimy też wiele rodzajów terapii, a także poradnictwo zawodowe dla młodzieży.

Pomoc bezpośrednią niesiemy poprzez warsztaty dla dzieci, młodzieży, nauczycieli, rodziców. Organizujemy konferencje tematyczne, zajęcia psychoedukacyjne „Szkoła dla rodziców" czy terapię psychologiczną. Prowadzimy też grupy wsparcia, a także mediacje i konsultacje. Nasi specjaliści biorą również udział w radach pedagogicznych.

Wszystkim zainteresowanym przypominamy, że Poradnia udziela pomocy na wniosek rodziców lub prawnych opiekunów. Usługi świadczone są bezpłatnie.

Na stronie www.poradnia-chelmza.pl do pobrania są druki wniosków i informacji potrzebnych do zgłoszenia dziecka w Poradni.

Godziny przyjęć:
Poniedziałek: 9:00 – 16:00
Wtorek: 10:00 – 18:00
Środa : 8:00 – 12:00
Czwartek : 9:00 – 15:00
Piątek : 9:00 – 15:00

Numer telefonu: 56 6767771

Małgorzata Domalska
dyrektor Poradni

Mniej azbestu na dachach

Już po raz czwarty z dachów budynków znajdujących się na terenie naszej gminy zdemontowane zostało poszycie zawierające szkodliwy dla zdrowia azbest.

Utylizacja niebezpiecznych wyrobów odbyła się dzięki dofinansowaniu otrzymanemu z Wojewódzkiego Funduszu Ochrony Środowiska i Gospodarki Wodnej w Toruniu przy udziale środków Narodowego Funduszu Ochrony Środowiska i Gospodarki Wodnej w Warszawie.

W tegorocznej edycji programem objętych zostało łącznie 15 nieruchomości. Firma realizująca prace utylizacyjne - Zakład Gospodarki Komunalnej „GRONEKO" Marcin Gronowski, Mikołaj Gronowski zutylizowała 2 549,40 m2 azbestu - 42,198 tony.

Na początku listopada br. zostanie ogłoszony kolejny nabór wniosków o udzielenie dofinansowania na pokrycie kosztów związanych z demontażem, transportem i unieszkodliwieniem wyrobów zawierających azbest w roku 2017.

Wnioski wraz z załącznikami będą do pobrania na stronie internetowej Urzędu Gminy www.zlawies.pl w zakładce Urząd Gminy – Druki do pobrania – Utylizacja azbestu oraz w pok. Nr 14 na parterze.

Monika Ryngwelska

Harmonogram imprez na ostatni kwartał

IMPREZA	ORGANIZATOR	MIEJSCE
PAŹDZIERNIK		
październik Spotkania w Klubie Seniora (turniej gier planszowych, gry i zabawy dla dorosłych)	Dom Kultury w Górsku, Klub Seniora,	DK Górsk
październik "Miesiąc dla Zdrowia",	Dom Kultury w Górsku,	DK Górsk
16.10 godz.:8:00-13:30, zbiórka godz. 7:00 O Puchar Prezesa Koła,	Koło Wędkarskie Zławieś Wielka	Wisła plus wody zalewowe
16.10. IV Rajd Rowerowy "Ziemniak z Przygodą", zakończenie w Złejwsi Małej przy Amfiteatrze	KTK Przygoda	zbiórka o godz. 10.00 przy Castoramie w Toruniu
22.10 IV Wojewódzki Festiwal Zespołów Śpiewaczych i Folklorystycznych,	GOKiS	GOKiS Zławieś Mała
23.10. zbiórka o godz. 11.00 V Niedzielna Rowerowa Wycieczka „Podziwiamy Złotą Polską Jesień”, trasa przez Łążyn ok. 20 km,	KTK Przygoda	Sklep w Zaroślu Cienkim
23.10 Sołecjada - I Rekreacyjny Turniej Sołectw.	Urząd Gminy w Złejwsi Wielkiej,	Zespoł Szkół w Złejwsi Wielkiej
26.10 Gminny Konkurs Piosenki,	GOKiS,	GOKiS Zławieś Mała
LISTOPAD		
listopad eliminacje gminne turnieju „Z podwórka na stadion o puchar Tymbarku” w piłce nożnej dziewcząt	Tymbark,	boisko Orlik
listopad w godz. 10:00 -12:00 Nordic Walking,	Fundacja Leśna Droga,	Gutowo
listopad Spotkanie Klubu Seniora,	Dom Kultury w Górsku, Klub Seniora,	DK Górsk
listopad wieczór Andrzejkowy dla dzieci (muzyka, lanie wosku, karaoke, konkursy),	Dom Kultury w Górsku,	DK Górsk
listopad Wyjazd do FIlharmoni dla Klubu Seniora,	Dom Kultury w Górsku,	DK Górsk
04.11 Zaduszki jazzowe,	GOKiS	GOKiS Zławieś Mała
11.11 Akademia Narodowe Święto Niepodległości,	GOKiS	GOKiS Zławieś Mała
20.11 Turniej piłki siatkowej o Puchar Przewodniczącego Rady Gminy.	Urząd Gminy w Zlejwsi Wielkiej,	Zespół Szkół w Złejwsi Wielkiej oraz Zespół Szkół w Górsku
24.11 Festiwal pn. Przebój Mamy i Taty,	GOKiS	GOKiS Zławieś Mała
26.11 Wieczór Andrzejkowy,	GOKiS,	GOKiS Zławieś Mała
29.11 Gminny Konkurs Wiedzy o Samorządzie Terytorialnym,	GOKiS,	GOKiS Zławieś Mała
GRUDZIEŃ		
grudzień w godz. 10:00 -12:00 Nordic Walking,	Fundacja Leśna Droga,	Gutowo
grudzień V Gminny Konkurs Szopek Bożonarodzeniowych,	GOKiS,	GOKiS Zławieś Mała
grudzień Konkurs na najpiękniejszą kartkę bożonarodzeniową,	GOKiS,	GOKiS Zławieś Mała
grudzień Spotkanie świąteczno - noworoczne,	GOKiS,	GOKiS Zławieś Mała
grudzień spotkanie Klubu Seniora, 2x w miesiącu,	Dom Kultury w Górsku, Klub Seniora,	DK Górsk
grudzień przedstawienie świąteczne kółka teatralnego,	Dom Kultury w Górsku,	DK Górsk
grudzień Przedświąteczne warsztaty kulinarne,	Dom Kultury w Górsku,	DK Górsk
11.12 Turniej halowy piłki nożnej „O Puchar Wójta Gminy Zławieś Wielka”.	Urząd Gminy w Złejwsi Wielkiej,	Zespół Szkół w Złejwsi Wielkiej oraz Zespół Szkół w Górsku
17.12 spotkanie opłatkowe,	Grupa Wsparcia A.A. "Start",	Czerniewice
22.12 spotkanie opłatkowe,	Grupa Wsparcia A.A. „Start”,	siedziba Grupy

„Idą po zdrowie”

Kolejny raz aura dopisała uczestnikom marszu Idę po Zdrowie, zorganizowanego w Gutowie przez fundację „Leśna Droga” z okazji Międzynarodowego Dnia Marszu.

Pierwszego października na umówione miejsce spotkania, całymi rodzinami, przybyli mieszkańcy naszej gminy oraz zwolennicy czynnego wypoczynku z Torunia i okolic. Specjalnymi gośćmi imprezy byli podopieczni Domu Opieki z Pigży i pensjonariusze DDPS z Torunia.

Po krótkiej, ale intensywnej rozgrzewce poprowadzonej przez profesjonalnego instruktora Nordic Walking – panią Beatę Derkowską, uczestnicy wyruszyli na przygotowane trasy leśne, wytyczone dzięki uprzejmości władz gminy oraz Nadleśnictwa Toruń. W tegorocznej edycji marszu fundacja mogła zaprezentować przybyłym tablice przedstawiające mapę terenu z naniesionym szlakiem do uprawiania Nordic Walking'u, zestaw ćwiczeń rozgrzewających oraz pobliskie obiekty zabytkowe.

W ich instalacji pomógł nam leśniczy Leśnictwa Gutowo – pan Grzegorz Nalazek. Montaż tablic to kolejne działanie zmierzające do utworzenia na terenie gminy stałego szlaku z odpowiednią infrastrukturą do uprawiania tej dyscypliny sportu.

W ubiegłym roku fundacja przy współudziale drużyny harcerskiej ze Złejwsi Wielkiej, oznakowała teren odpowiednimi piktogramami.

Po prezentacji tablic piechurzy ruszyli czerwoną nitką szlaku, w kierunku Złejwsi Małej. Na trasie czekała ich kolejna niespodzianka. Współpracujący z fundacją naukowcy z Uniwersytetu Mikołaja Kopernika – dr Katarzyna Piątkowska i dr Przemysław Grodzicki przekazali szereg ciekawych, a czasami zaskakujących informacji na temat ekosystemu i roli owadów zapylających. Wszyscy mogli sprawdzić swoją wiedzę w tej dziedzinie rozwiązując przygotowany specjalnie na tę okazję quiz.

Bardziej wytrwali „nordikowcy” kontynuowali marsz niebieską nitką w stronę Górska. Również i na tym odcinku czekało ich interesujące spotkanie. Tym razem z podleśniczym Tomaszem Chrobocińskim, który opowiedział o strukturze gatunkowej tutejszych lasów oraz o tajnikach prowadzenia upraw leśnych.

W Gutowie na uczestników czekał posiłek regeneracyjny. Serwowano potrawy przygotowane domowym sposobem, według tradycyjnych receptur. Po dłuższej chwili odpoczynku nadmiaru spożytych kalorii można było się pozbyć dzięki zumbie, poprowadzonej przez trenera panią Magdalenę Więtrzak, przy akompaniamencie gorących latynoskich rytmów. Zwolennicy mniej intensywnych ćwiczeń mogli rozegrać mecz P'etanque (francuskiej gry w kule) na specjalnie do tego celu przygotowanym boisku, czyli tak zwanym bulodromie.

Działaniom sportowym towarzyszyły wydarzenia popularno naukowe. Do końca imprezy można było, pod okiem wymienionych wcześniej specjalistów, pogłębiać swą wiedzę z zakresu entomologii i leśnictwa. W doskonałych humorach, po aktywnie, ale i satysfakcjonująco spędzonym dniu, uczestnicy pożegnali urokliwe Gutowo, z nadzieją ponownego spotkania za rok.

Maria Moulis

Europejskie Dni Dziedzictwa i III Przegląd Ludowych Zespołów

Europejskie Dni Dziedzictwa są największym społecznym i edukacyjnym projektem w Europie, najważniejszym świętem zabytków kultury. Idea Europejskich Dni Dziedzictwa powstała 3 października 1985 roku w hiszpańskiej Granadzie podczas II Konferencji Rady Europy.

To na niej minister kultury Francji zaproponował zorganizowanie w całej Europie, zainicjowanych we Francji w 1984 roku Dni Otwartych Zabytków, podczas których po raz pierwszy bezpłatnie udostępniono zwiedzającym obiekty.

Inicjatywa ta cieszyła się tak dużym zainteresowaniem, że w 1991 roku Rada Europy ustanowiła Europejskie Dni Dziedzictwa. Najważniejszym celem Europejskich Dni Dziedzictwa jest promowanie regionalnego dziedzictwa kulturowego w sposób umożliwiający dotarcie do różnorodnej grupy odbiorców, nadając im tym samym uniwersalny charakter.

Idea ta sprawia, że EDD stale zyskują nowych zwolenników, a organizowane wydarzenia co roku zyskują na popularności.

Polska włączyła się do tej akcji w 1993 roku dzięki czemu, we wrześniu każdego roku, organizatorzy udostępniają do zwiedzania szerokiej publiczności miejsca kultury i zabytki, przygotowują jarmarki i festyny, imprezy plenerowe, inscenizacje, turnieje rycerskie, wystawy, konkursy, spotkania z twórcami kultury i wiele innych imprez o różnorodnym charakterze, skierowane do różnorodnych grup wiekowych i społecznych.

Od dwóch lat, w ramach Europejskich Dni Dziedzictwa, w Centrum Edukacji Młodzieży, odbywa się impreza organizowana przez Dom Kultury w Górsku i Centrum Edukacji Młodzieży. Przegląd Ludowych Zespołów Śpiewaczych umożliwia prezentacje utworów folklorystycznych, przybliżając wszystkim lokalną, tradycyjną dla naszego regionu twórczość i pełne koloru stroje.

Na odwiedzających czekały Muzeum Regionalne, pełne ciekawych eksponatów i Multimedialne Muzeum im. Ks. Jerzego Popiełuszki, które znajdują się w CEM-ie.

W tegorocznych obchodach, połączonych z wystawą prac plastycznych, wykonanych przez uczestników znajdującej się w Domu Kultury w Górsku sekcji plastycznej udział wzięło ponad 150 osób.

Zamierzamy kontynuować te tradycję w kolejnych latach. W tym miejscu chciałabym podziękować księdzu dyrektorowi Pawłowi Nowogórskiemu za pomoc w organizacji imprezy i udostępnienie sali widowiskowej.

Renata Dobrowolska

Warsztaty kulinarne

W czwartkowe popołudnie 15 września świetlicę w Starym Toruniu wypełnił gwar krzątających się pań. Ubrane w kolorowe fartuchy pod fachową opieką szkolących je instruktorek z Zespołu Szkół Gastronomiczno-Hotelarskich w Toruniu wyczarowywały z przygotowanych produktów pyszne, i co ważne zdrowe potrawy.

Warsztaty pod nazwą "Smacznie, tradycyjnie i zdrowo" sfinansowane z środków budżetu obywatelskiego powiatu toruńskiego zorganizowało Koło Gospodyń Wiejskich „Ziemi Staroto-ruńskiej". Otwarcia imprezy dokonał Krzysztof Rak zastępca wójta, który pogratulował ciekawej inicjatywy życząc jednocześnie udanych zajęć i przyjemnych wrażeń kulinarnych.

Uczestniczki szkolenia w pierwszej kolejności otrzymały dawkę teorii zawierającą informację o zasadach prawidłowego żywienia. Następnie w kilkuosobowych grupach dowiadywały się jak przygotować smaczne pierogi z dynią, szpinakową galantynę z łososiem, nietypową zapiekankę z cukinii czy doskonałą lemoniadę ze świeżych owoców.

Drugiego dnia po warsztatach przygotowany został poczęstunek, a wszyscy zgromadzeni mieli okazję przekonać się na własnych kubkach smakowych, że możliwe jest zdrowe i pyszne gotowanie. Spotkanie podsumował Jan Surdyka, wójt gminy, który podziękował paniom za zaangażowanie i życzył wytrwałości w działaniach najmłodszego koła gospodyń w gminie.

Krzysztof Rak

Punktu Potwierdzania Profilu Zaufanego

Profil zaufany to bezpłatny podpis elektroniczny, którym potwierdzasz swoją tożsamość przy załatwianiu spraw urzędowych przez Internet. Profil zaufany to oszczędność czasu, komfort, oszczędność pieniędzy, bezpieczeństwo i ułatwienia.

Jak założyć profil zaufany?
Wejdź na stronę ePUAP www.epuap.gov.pl
i załóż konto. Na stronie ePUAP złóż wniosek o profil zaufany.
W ciągu 14 dni przyjdź z dowodem tożsamości do naszego Urzędu potwierdzić profil zaufany.

Urząd Gminy w Złejwsi Wielkiej
ul. Handlowa 7, 87-134 Zławieś Wielka
pokój: 26
telefon: 56 674 13 17
Otwarty codziennie 8:00 - 15:00

Zespół śpiewaczy „Melodia" w Przysieku i Lubiczu Dolnym.

To była pracowita sobota dla zespołu śpiewaczego „Melodia". 10 września 2016 roku zespół wystąpił „na ludową nutę" na festynie „Barwy lata, dary jesieni" w Przysieku. Po występie udaliśmy się na VII Przegląd Chórów do Lubicza Dolnego.

W wydarzeniu tym uczestniczyły zespoły z powiatu toruńskiego, brodnickiego, chełmińskiego i golubsko – dobrzyńskiego. Ubrane w piękne, kolorowe stroje, śpiewały piosenki ludowe oraz biesiadne, zapraszając zebranych gości do wspólnej zabawy. Na scenie swój dorobek artystyczny zaprezentowało 6 zespołów śpiewaczych.

W podziękowaniu za udział w przeglądzie zespół "Melodia" otrzymał dyplom i statuetkę. Po oficjalnym zakończeniu VII Przeglądu Chórów przyszedł czas na zabawę, podczas której poprzez wspólny śpiew i taniec wszyscy uczestnicy mogli się nawzajem poznać. Występy różnych zespołów ludowych sprzyjają wymianie kulturalnej oraz niosą radość i stwarzają doskonałą okazję do nawiązywania nowych znajomości, wymiany doświadczeń.

Maria Karpińska

Audycja muzyczna Toruńskiej Orkiestry Symfonicznej

We wtorek 27.09.2016 r., już tradycyjnie w szkole w Łążynie rozpoczął się kolejny sezon spotkań z muzyką. W magiczny świat dźwięków, instrumentów i historii muzyki wprowadzają uczniów szkoły i chętnych rodziców muzycy Toruńskiej Orkiestry Symfonicznej.

Tematem przewodnim spotkania były: „Bajki i Baśnie - opowiedziane muzyką". Pojawiły się motywy znane z kinematografii oraz literatury dziecięcej i fantastycznej.

Szkoła rozbrzmiewała fragmentami z bajek: Shrek, Kraina lodu, Księżniczka Luna, Różowa Pantera i Smerfy. Przy okazji uczestnicy spotkania mogli sobie przypomnieć brzmienie i wygląd instrumentów dętych oraz dowiedzieć się, że trąbka podobnie jak samochód ma tłumik, który ją wycisza.

Było to pełne magii i ciekawostek spotkanie, budujące wrażliwość muzyczną słuchaczy i wprowadzające w zaczarowany świat pięknych kompozycji.
Już za miesiąc kolejne, zatytułowane Muzyczny savoir - vivre. "Koniec? Mogę już klaskać...? ".

Monika Stafiej

Dożynki 2016

Dożynkowa sobota w Gminie Zławieś Wielka, dzięki cudownej pogodzie i mocy atrakcji przygotowanych przez organizatorów, na długo zapisze się w pamięci mieszkańców gminy. Na plac dożynkowy w Złejwsi Małej goście przybyli w barwnym korowodzie prowadzonym przez Orkiestrę Dęta działającą w Zespole Szkół w Rzęczkowie.

W korowodzie udział wzięli: zastępy harcerzy, jednostki OSP oraz młodzieżowe drużyny pożarnicze, zespoły śpiewacze, rowerzyści, zaproszeni goście . Wieńce dożynkowe przepięknie prezentowały się na 14 metrowej dłużycy, a całość wieńczyły nowoczesne maszyny rolnicze.

Na placu dożynkowym mogliśmy skosztować przepysznej grochówki, wyrobów Kół Gospodyń Wiejskich, kiełbaski z grilla czy domowych wypieków przygotowanych przez sołectwa. Wystawcy oferowali lody, watę cukrową, popcorn, pyszną kawę i zimne napoje, chleb na naturalnym zakwasie. Restauracja Leśniczanka zaproponowała burgery w nowy wydaniu - z tradycyjnie upieczonym prosiakiem. Plac dożynkowy obfitował w atrakcje dla dzieci, stoiska z kosmetykami, rękodziełem, a w namiocie Przychodni Neuca - Med można było zmierzyć ciśnienie i sprawdzić poziom cukru. Dużym zainteresowaniem najmłodszych, jak i tych już trochę starszych cieszyły się maszyny rolnicze zaprezentowane przez panów Stefana i Jana Kowalskich z Cichoradza.

W tym roku również występy na scenie zaskoczyły wielu uczestniczących w gminnym święcie plonów. Tradycyjnie gościliśmy zespoły "Melodia" i "Harmonia", a także dziewczyny z "Evitalia Fit", które zaprezentowały pokaz Zumby. Nowością, która poruszyła szczególnie męską część publiczności był pokaz tańca brzucha przygotowany przez Szkołę Tańca Projekt Samai z Bydgoszczy. Standardy blusowe oraz własne aranżacje wykonał zespół "Malina Blues Band". Gwiazdą tego wieczoru był zespół Skaner, którego wokalistą jest Robert Sasinowski- jeden z założycieli grupy Boys. Publiczność miała okazję bawić się przy takich przebojach jak "American Boy", "Bo sobota" czy "Nadzieja". Impreza dożynkowa zakończyła się zabawą taneczną z Zespołem "Solaris" z Łążyna, z którą do ostatnich rytmów, przy pełnym "parkiecie", bawili się nasi goście.

Podczas imprezy dożynkowej przedstawione zostały wyniki konkursu na najładniejszy witacz dożynkowy. W tym roku do konkursu zgłosiły się wszystkie sołectwa, a witacze oceniali sołtysi. Poniżej wyniki głosowania:
I miejsce sołectwo Cegielnik
II miejsce sołectwo Zławieś Mała
III miejsce sołectwo Górsk
IV miejsce sołectwo Gutowo
V miejsce sołectwo Rozgarty
VI miejsce sołectwo Czarne Błoto
VII miejsce sołectwo Cichoradz
VIII miejsce sołectwo Pędzewo
IX miejsce sołectwo Skłudzewo
X miejsce sołectwo Przysiek
Poza pierwszą dziesiątką w kolejności alfabetycznej uplasowały się sołectwa:
Czarnowo, Łążyn, Rzęczkowo, Siemoń, Stary Toruń, Toporzysko, Zarośle Cienkie, Zławieś Wielka,

Tradycją dożynkową stał się również konkurs na najładnieszy wieniec dożynkowy. W trakcie imprezy komisja konkursowa w składzie: Renata Dobrowolska, Maria Karpińska, Krzysztof Rak oraz Filip Staszewski dokonała oceny 13 zaprezentowanych wieńców. Wybór najładniejszego wieńca stanowił nie lada wyzwanie dla komisji, gdyż z każdym rokiem są one coraz piękniejsze. Po burzliwych dyskusjach laur zwycięzcy przyznany został wieńcowi ze Złejwsi Małej, II miejsce zajął wieniec ze Skłudzewa, a III z Czarnego Błota.

Składamy serdeczne podziękowania wszystkim zaangażowanym w organizację dożynek oraz naszym sponsorom, a przede wszystkim mieszkańcom, którzy tłumnie przybyli na to bardzo ważne dla rolników święto.

Paulina Zakierska

DOŻYNKI 2016
PIEKARNIA
Toporzysko
PELLET
BRYKIET
DRZEWNY

CLAAS

Kupiec Gminny

Przedsiębiorcy Regionu Gminy

GMINA ZŁAWIEŚ WIELKA

www.zlawies.pl

Kupiec Gminny - to przestrzeń dla Ciebie i TWOJEJ FIRMY!
Chcesz skutecznie wypromować swoją firmę?
Dotrzeć do szerokiego grona odbiorców Głosu Gminnego?

Zarezerwuj powierzchnię reklamową.
Zadzwoń i zapytaj o szczegóły. tel. **698 014 033** lub **790 520 803,**
e-mail: gazeta@izarysuje.pl

Oferujemy szeroki wybór piw rzemieślniczych, win z polskich winnic oraz cydrów.

Kompletujemy zestawy prezentowe na specjalne życzenie klienta.

Realizujemy zamówienia dla firm.

Polub nas na facebook'u i bądź na bieżąco z najnowszymi dostawami!

Jesteśmy także na polskikraft.pl - największym portalu o piwach rzemieślniczych w Polsce!

PASAŻ PRZYSIEK ul. Leśna 3c/7
tel.: 530 453 730 lub 667 231 047
mail:piwniczka.fachowcy@gmail.com
/piwniczkaufachowcow
/sklep/piwniczka-u-fachowcow-torun_70

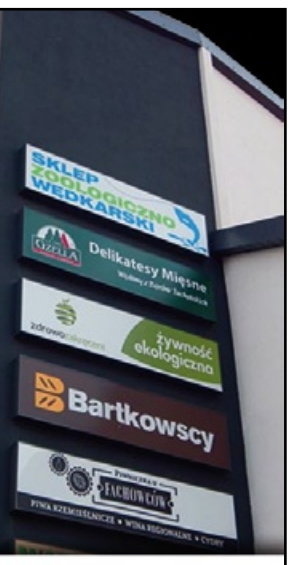

PIWNICZKA U FACHOWCÓW

PIWA RZEMIEŚLNICZE • WINA REGIONALNE • CYDRY

GODZINY OTWARCIA: poniedziałek - piątek: 9:00-19:00, sobota: 8:00-19:00

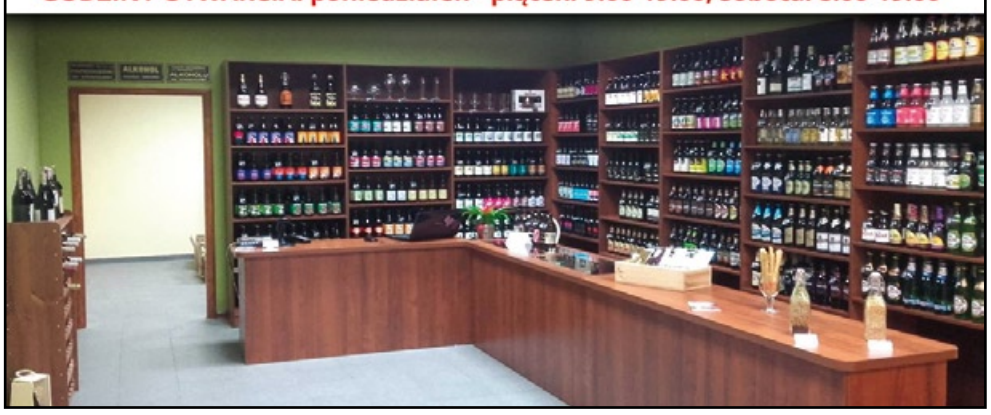

MOBILNA KANCELARIA UBEZPIECZENIOWA
MJP UBEZPIECZENIA
Magdalena Przybyszewska
agent ubezpieczeniowy

Nasza Kancelaria oferuje profesjonalne doradztwo oraz ubezpieczenia:
- komunikacyjne
- majątkowe
- życiowe
- rolne

tel. 502 764 813, e-mail: mjpubezpieczenia@o2.pl

USŁUGI ELEKTRYCZNE JAWIT
ul. Wrzosowa 8, Zławieś Mała
e-mail:witkowski_janusz@wp.pl • tel. 510 066 037

KOMPLEKSOWE WYKONAWSTWO:
- instalacji elektrycznych
- instalacji odgromowych
- pomiarów elektrycznych
- montaż osprzętu
- odbiory budynków
- wystawianie zaświadczeń do energetyki

• USŁUGI PODNOŚNIKOWE I MINI KOPARKĄ

Atelier Światła
SALON OŚWIETLENIOWY

polubisz nas? :)
facebook
facebook.com/pudlex

Pudlex Szosa Lubicka 12, Toruń, tel. 56 623 85 95, www.pudlex.pl

lampy | tapety | lustra | sztukateria

MEBLE
ZŁAWIEŚ MAŁA

- POKOJOWE
- BIUROWE
- ZABUDOWY
- KUCHNIE
- KANAPY
- STOŁY, KRZESŁA

RABAT -5% na całą ofertę
Salon Meblowy tel. 603 702 162
ul. Jagodowa 2, 87-134 Zławieś Mała
www.aww-meble.pl, kontakt@aww-meble.pl

- strzyżenie damskie, męskie, dziecięce
- modelowanie
- prostowanie
- farbowanie, pasemka
- trwała ondulacja
- baleyage, refleksy
- fryzury wieczorowe, okolicznościowe

MAŁA KOSMETYKA:
- regulacja brwi
- henna brwi i rzęs
- depilacja woskiem (wąsik)
- przekłuwanie uszu
- solarium

·s·a·l·o·n· FRYZJERSKO-KOSMETYCZNY
pon-pt: 8^{00} - 18^{00} sob: 8^{00} - 14^{00}
Zławieś Wielka, ul. Słoneczna 13, tel. 537 092 838

BIURO REKLAMY

studio graficzne
izarysuje.pl

tel. 790 520 803

iza@izarysuje.pl • Zławieś Wielka

szyldy • tablice • oklejanie aut
ulotki • banery • wizytówki
logotypy • litery przestrzenne

---

rok zał. **1983**

ZAKŁAD ELEKTRYCZNY

Jan Witkowski

- **inspektor nadzoru**
- **instalacje elektryczne**
- **pomiary, odbiory**
- **przezwajanie silników**

tel. **56 678 09 72, 696 102 355**
87-134 Zławieś Wielka, ul. Młodzieżowa 16

EKO TERM

PGW - POLSKA GRUPA WĘGLOWA

KWK Piast * KWK Chwałowice * KWK Jankowice
KWK Rydułtowy - Anna * KWK Sośnica - Makoszowy
* KWK Ziemowit

WĘGIEL

NAJWYŻSZA JAKOŚĆ! NAJNIŻSZE CENY!

Eko-groszek kj 25	700 zł
Miał kj 24.....	470 zł
Orzech kj 29.....	640 zł
Kostka kj 29	740 zł

Towar workowany/luz

SKŁAD LISEWO 86-230
UL. CHEŁMIŃSKA 27 A

SKŁAD CHEŁMŻA
UL. BYDGOSKA 14

www.facebook.com/ekoterm.lisewo

DOWOZIMY!

Tel. 669 739 765
Tel. 605 182 260

ZAKŁAD USŁUG GEODEZYJNYCH i WYCEN NIERUCHOMOŚCI „WALOR"

inż. Zbigniew Refliński

Geodeta uprawniony-nr świad.upr. 112 • Rzeczoznawca majątkowy-nr upr. 4051
tel. **56 65 29 203** • kom. **603 256 089** • e-mail: reflinski@o2.pl
87-100 Toruń, ul. Spokojna 12, NIP 956-109-53-85

- pomiary sytuacyjno – wysokościowe,
- wykonywanie map do celów projektowych,
- podziały i rozgraniczenia nieruchomości,
- wytyczenia i pomiary powykonawcze,
- geodezyjna obsługa inwestycji,
- wyceny nieruchomości do celów:
  opłat, kredytów, podatków, odszkodowań i inne.

SERWIS KOMPUTEROWY

510 798 561

StartComp

NAPISZ
krzysztof.ciurys@gmail.com

ZADZWOŃ
510 798 561

ODWIEDŹ WWW
www.startcomp.pl

USŁUGI INFORMATYCZNE NOWA LOKALIZACJA

- Naprawa komputerów stacjonarnych oraz laptopów
- Instalacje internetu oraz konfiguracje systemów operacyjnych
- Budowa sieci przewodowych oraz bezprzewodowych
- Odzyskiwanie danych z uszkodzonych nośników

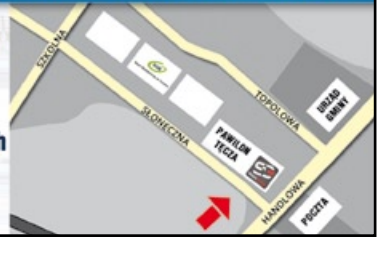

MYK KONSTRUKCJE
DAWID I DOMINIKA MYK

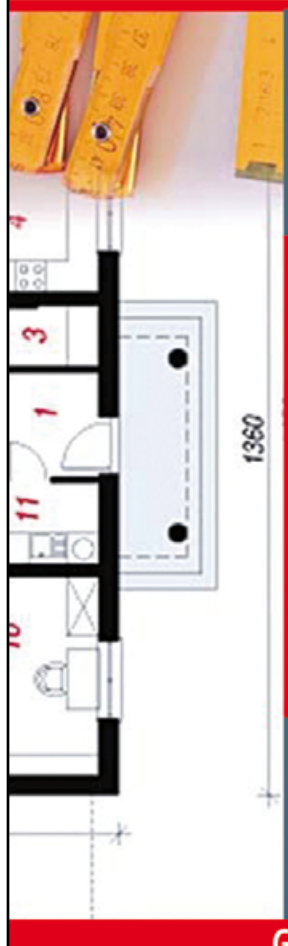

CHCESZ BUDOWAĆ I NIE MASZ CZASU
NA FORMALNOŚCI?
GUBISZ SIĘ W PRZEPISACH I URZĘDACH?
- POWIERZ TO NAM -

OFERUJEMY:

- PROJEKTOWANIE BUDYNKÓW MIESZKALNYCH, GOSPODARCZYCH, GARAŻOWYCH
- OPRACOWUJEMY PRZEBUDOWY, NADBUDOWY, ZMIANY SPOS. UŻYTKOWANIA
- PROJEKTOWANIE OBIEKTÓW HANDLOWO-USŁUGOWYCH ORAZ ROLNICZYCH
- PEŁNIENIE FUNKCJI KIEROWNIKA BUDOWY/INSPEKTORA NADZORU
- KOSZTORYSOWANIE I OKRESOWE KONTROLE OBIEKTÓW BUDOWLANYCH

Oddział I / ul. Witosa 2, Pruszcz
Oddział II / ul. Słoneczna 8, Zławieś Wielka

TEL. **792 555 930**

GODZINY OTWARCIA 8:30 - 16:30

www.mykkonstrukcje.com

tel. **56 610 21 28** lub **606 998 523**

SALA W GÓRSKU DO WYNAJĘCIA

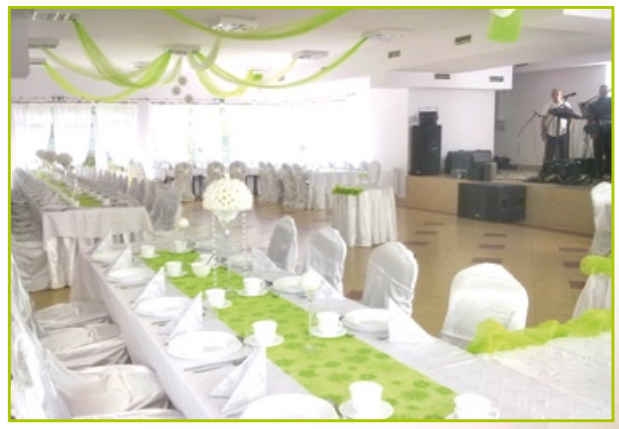

DK GÓRSK ul. Leśna 13 Górsk, tel. 56/ 610 21 28, 606 998 523, e-mail: wdkgorsk@wp.pl **SERDECZNIE ZAPRASZAMY**

ZAPRASZAMY DO KORZYSTANIA Z WYNAJMU KLIMATYZOWANEJ SALI BANKIETOWEJ

Ogłoszenia drobne mieszkańców naszej gminy

Szukasz **pracy**, chcesz coś **sprzedać, kupić?** Napisz maila: **gazeta@zlawies.pl**

Ogłoszenia pojawiają się też na oficjalnej stronie Urzędu Gminy: www.zlawies.pl oraz w zakładce OGŁOSZENIA DROBNE. Znajdą tam też Państwo szczegółowy regulamin zamieszczania anonsów. **UWAGA!** Ogłoszenia zamieszczane są bezpłatnie

Ziemniaki jadalne z własnego gospodarstwa, na oborniku bez nawozów sztucznych. Żółte, zdrowe, odmiana Vineta i Denar. Pakowane w worki 15kg w ciągłej sprzedaży w super cenie. Czarnowo 25, tel. 668-387-441

Sprzedam piękne wieszaki z rzeźbionymi motywami zwierząt, z naturalnymi dodatkami, np. porożem lub piórem, cena 110 zł/szt., stoliki na korzeniu, dębowy z motywem zwierząt, cena 450 zł. lub blatem w kształcie niedźwiedzia, dębowy, 300 zł. Dużą ramę z parostkami kozła, kwietniki z korzenia. Cena od 100 do 200 zł. Wykonuję również renowację mebli. Toporzysko tel. 66 106 23 24. Pradolina Wisły- meble zaklęte w drewnie Zapraszam na moją stronę pradolinamebli.pl

Wynajmę domek w Górsku. Domek składa się z kuchni, jednego pokoju, łazienki i małego przedpokoju. Domek wolny do wprowadzenia od listopada. Zainteresowane osoby proszę o kontakt 607 107 187.

Tuje SZMARAGD i BRABANT w doniczkach wysokość 80 cm (nad doniczkę) cena 10 zł/szt. Zławieś Wielka ul. Słoneczna 9 tel. 608 610 883. Przy zakupie 50 szt. dowóz gratis!

Sprzedam murowany z pustaka BUDYNEK (dawniej gospodarczy) o powierzchni 60 m2 do remontu. DZIAŁKA BUDOWLANA, 1000 m2. Media: wodociąg, kanalizacja, prąd. Gaz ziemny w drodze. ROZGARTY ul. Sarnia.Tel. 504 578 311.

Sprzedam działkę budowlaną o powierzchni 1000 m2 w Złejwsi Małej przy ulicy Wrzosowej. Na działce są wszystkie media. Działka znajduje się około 400 metrów od centrum Złejwsi Wielkiej. Cena do uzgodnienia. Tel. 692-617-878 lub 56- 678 -09-61.

Pilnie poszukujemy mieszkania lub domu do wynajęcia w Złejwsi Małej lub okolicach pod kwaterę pracowniczą kontakt telefoniczny 882 00 55 86 w godzinach 9-17 (pn-pt)

Jestem młodą kobietą bez nałogów. Poszukuję pracy, najlepiej biurowej w Złejwsi Wielkiej lub okolicach. Mam wykształcenie policealne - technik rachunkowości oraz 2,5 roku doświadczenia w pracy biurowej. Kontakt: julka622@wp.pl, 663-905-028.

Sprzedam piec miałowy. Rok produkcji 2009. Używany niecałe 6 lat .Piec jest stalowy, firmy Pleszew. Typ kotła KWM 56. Piec jest w bardzo dobrym stanie. Telefon kontaktowy 600457675.

Zatrudnię fryzjerkę na stanowisko damski-męski tel.605294094.

Firma Megima poszukuje pilnie pracownika na stanowisko: Przedstawiciel Handlowy. Region: kujawsko-pomorskie. Wynagrodzenie: 4-6 tys. zł. Miejsce wykonywania pracy: Bydgoszcz, Toruń, Grudziądz i okolice. Wymagania: bezwzględnie minimum 1 rok doświadczenia w handlu poparty udokumentowanymi sukcesami, mile widziana znajomość branży biuro-serwisowej, biegła obsługa komputera szczególnie aplikacji Excel, umiejętność budowania pozytywnych relacji z klientami, prawo jazdy kat. B. Oferujemy: nowoczesne narzędzia pracy, szkolenia, atrakcyjne wynagrodzenie, pracę w młodym, dynamicznym zespole. Osoby zainteresowane prosimy o przesyłanie CV na adres: megima@megima.pl. Z dopiskiem „Wyrażam zgodę na przetwarzanie moich danych osobowych zawartych w mojej aplikacji dla potrzeb niezbędnych do realizacji procesów rekrutacji (zgodnie z Ustawą z dnia 29 sierpnia 1997 r. o ochronie danych osobowych tj. Dz. U. z 2002 r., Nr 101, poz. 926, ze zm.), prowadzonych przez firmę Megima Adrian Męczyński z siedzibą w Złejwsi Małej".

Posiadam na sprzedaż stół do ciecia drwena plus tarcza dodatkowa 400zł. Odbiór osobisty Stajenczynki, nr tel. 536 568 637.

PRIVACON POLAND SP. Z O.O. w Złejwsi Małej poszukuje: KOBIET do przyuczenia do prac ślusarskich. Oczekiwania: gotowość do pracy 3-zmianowej. Zapewniamy: częściowy zwrot kosztów dojazdu, umowę o pracę, możliwość wyższego wynagrodzenia, kursy podnoszące kwalifikacje. Oferty prosmimy zgłaszać na PRIVACON POLAND Sp. z o. o., 87-134 Zławieś Wielka, Zławieś Mała 60a, tel. 56 637-63-55 wew. 20, e-mail: iwona@privacon.nl

Pilnie zatrudnię barmankę lub barmana w pubie w Toruniu 737 777 271

Prace wysokościowe w dostępie linowym dachy, zbiorniki zbożowe/cementowe, prace ślusarskie spawanie konserwacja. Zapraszam do współpracy. Tel 537 144 493

Zajmuje się wycinką i pielęgnacją drzew (przycinanie korony , usuwanie obumarłych części, formowanie) w trudno dostępnych miejscach (przy budynkach, płotach, cmentarzach) drzewa usuwam metodą alpinistyczną bez użycia podnośnika co pozwala zaoszczędzić czas i pieniądze. Zapraszam do współpracy. Tel 537144493

Szukam pracy - jestem osobą z lekkim stopniu niepełnosprawnosci poszukuję pracy w Złejwsi Wielkiej lub w Złejwsi Małej, jestem osobą o pogodnym usposobieniu, uczciwą i sumienną jestem zarejestrowana w Powiatowym Urzędzie Pracy w Toruniu, nie pobieram zasiłku. Kontakt tel 669 825 819.

Marwit poszukuje Magazyniera. Praca na dwie zmiany, w godzinach między 05:00 a 15:00, konieczna książeczka Sanepid. Kontakt pod numerem telefonu: 56 674 43 40, w godzinach 07:00 do 15:00; aplikacje proszę kierować na adres: m.lewandowska@marwit.pl

SKR Agromech w Łubiance zatrudni kierowcę z kategorią B+E. Osoby zainteresowane prosimy o kontakt telefoniczny pod numerem 56 678-86-81.

Zatrudnimy Pracownika do Działu Rozliczeń w firmie Marwit. Oczekiwania: wykształcenie minimum średnie, bardzo dobra znajomość pakietu MS Office, obsługa urządzeń biurowych i telefonu, otwartość na ludzi i współpracę z nimi, samodzielność w działaniu. Oferujemy stałe zatrudnienie. Kontakt: 723 681 588

Studentka IV roku filologii angielskiej spec. lingwistyka stosowana (j. angielski z j. arabskim) udzieli korepetycji z języka angielskiego na poziomie szkoły podstawowej oraz gimnazjalnej. Lekcje dostosowane do wieku, poziomu oraz wymagań ucznia. zagadnienia gramatyczne, konwersacje (wymowa), przygotowanie do sprawdzianów, powtórka materiału 30zł za 60 min. W razie jakichkolwiek pytań proszę o kontakt telefoniczny. Zapraszam!!! 691228381

Twoje problemy nie rozwiążą się same. Jeśli potrzebujesz wsparcia - zapraszam. Prywatny Gabinet Psychologiczny Elwira Zakrzewska. Zapisy drogą elektroniczną gabinet.elwira.zakrzewska@gmail.com (preferowana forma kontaktu), tel 507058336 (opcjonalnie). PROMOCJA - piewszych 10 osób otrzyma BEZPŁATNĄ pierwszą wizytę. Kolejne: porada jednorazowa - 100 zł, każda następna - 80 zł, mailowa - 50 zł. Zapraszam

„Zławieś nie taka zła, z Trzydziestą!"

Jak pisał Jan Grabowski „Harcerstwo to nie taka lub inna grupa ludzi w mundurach, ani ten czy ów układ zasad lub wskazań; harcerstwo to pewien stan psychiczny. Harcerstwo – staje się." Tak też blisko dwie dekady temu harcerstwo „stało się" w Złejwsi.

Zaczynaliśmy od niewielkiej drużyny założonej w 1998 roku przez nauczycielkę historii druhnę Elżbietę Kononiuk. Dziś jesteśmy prężnie działającym „Środowiskiem Trzydziestych" składającym się z kilku drużyn.

Działamy we wszystkich możliwych metodykach (zuchowa, harcerska, starszoharcerska, wędrownicza), tym samym zrzeszamy dzieci i młodzież w wieku 6-25 lat. Aktualnie zbiórki drużyn odbywają się w każdy piątek o godzinie 17:30, z powodu braku własnego pomieszczenia (tzw. „harcówki") zbiórki odbywają się w ZS w Złejwsi Wielkiej.

Na zbiórkach harcerze mają możliwość zdobycia nowych umiejętności i poszerzenia swojej wiedzy o otaczającym nas świecie. Jednakże jest to odmienna forma nauki. Nie polega ona na żmudnym „kuciu" – jak w szkole. Możliwość zdobycia nowej wiedzy jest dla harcerza zabawą i możliwością poznania świata.

Należy zauważyć, że zbiórki harcerskie/zuchowe nie są jedyną formą naszej działalności harcerskiej. Co roku w lecie można odnaleźć nas w leśnej głuszy na obozie harcerskim lub kolonii zuchowej.

Również w ciągu roku szkolnego organizujemy krótkie formy wypoczynku dla dzieci jakimi są zimowiska i biwaki.

Ważnym elementem w naszej pracy wychowawczej jest wolontariat. Staramy się kształtować w młodych ludziach postawę bezinteresowną, czego przykładem może być niedawny I Bieg „Nieprzetartego Szlaku" mający miejsce w Toruniu. Mianem „Nieprzetartego Szlaku" określa się w ZHP dzieci niepełnosprawne. To właśnie dla Nich nasi harcerze współorganizowali bieg patrolowy połączony z wizytą w toruńskim Planetarium i Muzeum Piernika.

Nasze drużyny można spotkać nie tylko w Toruniu, staramy się udzielać społecznie na terenie gminy Zławieś Wielka. Można zobaczyć nas na gminnych dożynkach, akcjach zarobkowych w Biedronce czy też na imprezach organizowanych przez fundację „Leśna droga".

Nadrzędnym celem harcerstwa jest zapewnienie wszechstronnego rozwoju dzieciom i młodzieży, wspieranie ich zarówno w rozwoju fizycznym, intelektualnym i duchowym.

Jako „Środowisko Trzydziestych" staramy się wychowywać nowe pokolenia patriotów, ludzi o szerokich horyzontach, którzy nie pozostają obojętni na ludzką krzywdę i przystąpią do działania, aby zmienić świat na lepsze.

Maria Krystek

ŚRODOWISKO TRZYDZIESTYCH DRUŻYN HARCERSKICH ZŁAWIEŚ WIELKA
Z + H + SH + W = 30

Warszawa, Nieborów, Żelazowa Wola

Dom Kultury w Górsku był organizatorem trzydniowej wycieczki do Warszawy i okolic. Pierwszego dnia uczestnicy mieli przyjemność zwiedzać pałac w Nieborowie i ogród romantyczny w Arkadii.

Nieborów został objęty w 1774 r. przez wojewodę wileńskiego Michała Hieronima Radziwiłła. Jego żona Helena z Przeździeckich Radziwiłłowa założyła ogród romantyczny w Arkadii. Był on miejscem spotkań twórców epoki oświecenia. W 1881r. Michał Piotr Radziwiłł założył manufakturę majoliki, która dostarczała do pałacu ozdobne piece kaflowe i ceramikę artystyczną. Dobra nieborowskie pozostały w rękach Radziwiłłów do lutego 1945 r., następnie zespół pałacowo-parkowy w Nieborowie i Arkadii został oddziałem Muzeum Narodowego w Warszawie.

Po obejrzeniu dóbr Radziwiłłów uczestnicy udali się do Lipiec Reymontowskich, gdzie odwiedzili miejsce zamieszkania i tworzenia noblisty Władysława Reymonta.

Drugiego dnia zwiedzano Zamek Królewski w Warszawie, Starówkę, Pałac w Łazienkach i Muzeum Powstania Warszawskiego. Dzień zakończył się komediowym spektaklem Mayday w Och-Teatrze Krystyny Jandy.

Trzeci dzień wyjazdu rozpoczęto od zwiedzania pałacu i ogrodów w Wilanowie, który był min. w posiadaniu Jana III Sobieskiego.

Po obejrzeniu pałacu i ogrodów, wycieczkowicze udali się do Żelazowej Woli, miejsca urodzenia Fryderyka Chopina, gdzie wysłuchali koncertu w ramach Kwadransu z Chopinem.

Wycieczkę zakończył pobyt we Włocławku i obejrzenie bazyliki katedralnej Wniebowzięcia NMP– unikatowej trzynawowej gotyckiej świątyni wznoszonej od 1340 r. (poświęcenie kamienia węgielnego), konsekrowanej w 1411 r.

Renata Dobrowolska

Ze spinningiem po taaaką rybę

Zgodnie z kalendarzem imprez Kapitanatu Sportowego Koła Wędkarskiego nr 67 działającego w Złejwsi Wielkiej 9 października 2016 r. odbyły się zawody spinningowe "O Puchar Wójta Gminy Zławieś Wielka".

Zwycięzcą zawodów, a jednocześnie łowcą największej ryby - szczupaka o długości 78 cm - został Rafał Walczak, drugie miejsce zajął Przemysław Melkowski, który jako jedyny złowił komplet okoni, a zdobywcą trzeciego miejsca został Waldemar Walecki.

Na wszystkich powracających z łowiska wędkarzy czekała gorąca kawa, herbata, domowe ciasto i pyszna grochówka.

Paulina Zakierska

Zaproszenie na uroczystości 32. rocznicy męczeńskiej śmierci błogosławionego ks. Jerzego Popiełuszki 16 października 2016 (niedziela)

Co siedzi w ziemniaku...

Według wszelkich przepowiedni i prognoz pogody pierwszy październikowy poniedziałek miał nas przywitać chłodem i deszczem, więc "zafoliowani" po czubki głów i zawinięci po uszy z wielkim zapałem rozpoczęliśmy obchody Święta Pieczonego Ziemniaka.

Wprawdzie nosy nieco nam przymarzły, gdyż poranne mgły i brak słońca to niefajne sprawy, ale kto by się tam bał wilgoci, wiatru i innych chłodów.

Szybko więc pogrupowaliśmy się w zespoły, oznaczyliśmy odpowiednimi etykietami i przyjęliśmy bez dyskusji przywództwo w osobach naszych mam, które nieco niepewnie, ale z dumą przyjęły rolę kapitanów drużyn. Biedactwa, nie wiedziały jeszcze, co je czeka. Po pierwsze nie miały pojęcia jak szybko trzeba przebierać nogami, żeby za nami nadążyć albo ile się trzeba namachać, żeby zebrać całą drużynę w odpowiednim miejscu, bo my, jako istoty małoletnie, mamy niezwykły dar do rozłażenia się tam, gdzie nie trzeba.

Nawet Pani Dyrektor, niby już przyzwyczajona do naszych fikołków, tak na wszelki wypadek przeszukiwała okoliczne zakamarki i z westchnieniem ulgi oddała rozbrykane urwipołcie, czyli nas, pod opiekę wychowawczyń i rodziców.

Okazało się jednak, że ktoś się schował! Już myśleliśmy, że będzie awantura, a tymczasem okazało się, że to mali aktorzy przygotowali krótką scenkę wprowadzającą w temat.

Był, więc król i królowa ziemniaków, no i cała gromada ziemniaczanych dzieci, które wesołą piosenką zaprosiły wszystkich do zabawy. A dalej to już się potoczyło samo, bo co jak co, ale sportowe wygibasy i konkurencje to nasz żywioł.

Najpierw, więc przeszukaliśmy cały teren szkoły w poszukiwaniu sprytnie ukrytych ziemniaków, których każdy chciał nazbierać jak najwięcej. Upychaliśmy je do koszyków albo gdzie popadło, nawet do kieszeni albo kaptura.

Śmiechu było co niemiara, bo jedni upychali, a inni gubili a co sprytniejsze mamy przejmowały zguby i ładowały do koszyków i biegały po szkole prawie bez zadyszki.

Do tej pory w ogóle nie podejrzewaliśmy dorosłych o taką przebiegłość i wytrwałość, a to był dopiero początek. Kolejne konkurencje zadziwiły nas równie mocno, bo okazało się, że nasze mamy potrafią się bawić równie radośnie jak my. No, bo nie pomyślibyście nigdy ile frajdy może sprawić obierana ziemniaczana skórka albo toczenie ziemniaków do dołka albo ziemniaczany slalom i takie tam inne fikołki jeszcze.

Ganialibyśmy pewnie tak do wieczora wesoło i beztrosko, gdybyśmy w pewnym momencie nie zauważyli, że nasze mamy gdzieś poginęły! No i zrobił się popłoch.

Zgubić można różne rzeczy, ale żeby własne mamy! Już, mieliśmy gromadnie popędzić po pomoc do Pani Dyrektor, kiedy nagle zauważyliśmy, że nasze rodzicielki z zapałem …ucierają ziemniaki. No nie, placki ziemniaczane zamiast pieczonych w popiele? Niby trzeba być człowiekiem otwartym na nowości, bez względu na wzrost, ale żeby aż tak? Trochę nam się to nie podobało.

Szybko jednak okazało się, że to ucieranie to potrzebne jest do doświadczenia, takiego naukowego. Mieliśmy sprawdzić, co tak naprawdę siedzi w ziemniaku, czyli poprawnie mówiąc, z czego się składa. Myśleliśmy do tej pory, że ziemniak jest po prostu ziemniaczany, ale nie! Utarty i przeciśnięty przez gazę nie był już fajny, ale pulpiasty i wodnisty.

Ta pulpa to początek mąki ziemniaczanej, a reszta to zwykła woda. Hmm, jesteśmy nieco mądrzejsi i rozumiemy, że mąka ziemniaczana jest bardzo, bardzo potrzebna, ale i tak wolimy ziemniaczki w tradycyjnej postaci.

Wszyscy i duzi i mali, umorusani i zmachani zakończyliśmy ten szkolny dzień szczęśliwi, że ho ho. No, bo przyznacie sami, że fajnie tak pobyć razem i razem się pobawić, prawda? Nam wciąż to się udaje!

Jolanta Michalska

Akcja - Sprzątanie Świata

W dniu 16 września 2016 r. w Szkole Podstawowej w Łążynie uczniowie wszystkich klas ruszyli w teren zaopatrzeni w worki do selektywnej zbiórki śmieci oraz ochronne rękawiczki. Klasy 0 – III sprzątały okolice szkoły, a klasy IV-VI wybrały się na dalszą wycieczkę – w okolicę Łążynka i Dołów Łążyńskich.

Najpierw na lekcji przyrody uczniowie poznali znaczenie tegorocznego hasła, które promowało drugie życie odpadów. Zebrane podczas akcji śmieci zostały przkazana lokalnej firmie odbierającej odpady.

Alina Burak

Afrykański pomór świń

ASF – to groźna, zakaźna i zaraźliwa choroba wirusowa świń domowych, dzików oraz świniodzików o przebiegu ostrym lub przewlekłym. Cechą charakterystyczną jest bardzo silna wybroczynowość. Występuje głównie w Afryce.

Wirus afrykańskiego pomoru świń jest odporny na wysoką temperaturę, procesy gnilne, wędzenie, krótkotrwałe gotowanie, wysychanie, potrafi przetrwać do 6 miesięcy w mrożonym mięsie.

Charakterystyczne objawy to brak apetytu, zapalenie spojówek, kaszel, pienisty wypływ z nosa, biegunka, wymioty. Mogą wystąpić drgawki. Śmiertelność prawie zawsze wynosi 100%, część dzików może przeżyć zakażenie, pozostając jednak nosicielami.

Zwierzęta chore i podejrzane są zabijane. Do kraju wolnego od choroby obowiązuje bezwzględny zakaz wwozu świń, mięsa świeżego oraz mięsa mrożonego z krajów, w których występuje ta choroba.

W Polsce pierwszy przypadek choroby wykryto w lutym u dwóch martwych dzików na Podlasiu.
We wschodniej części Polski Komisja wyznaczyła tak zwaną strefę buforową. W jej obrębie obowiązuje m.in. zakaz polowań, wywozu świń i ich mięsa, nakaz spisania wszystkich świń w danej hodowli.

Aby zapobiec rozprzestrzenianiu się choroby w gospodarstwach, w których utrzymywane są świnie powinny zostać wdrożone podstawowe zasady:

- **Padłych zwierząt nie można zakopywać**
- **Nie należy skarmiać paszy oraz produktów niewiadomego pochodzenia**
- **Nie kupować świń niewiadomego pochodzenia (bez oznakowania i bez świadectwa weterynaryjnego)**
- **Stosować maty dezynfekcyjne na wjazdach do gospodarstw oraz budynków inwentarskich**
- **Zabezpieczyć gospodarstwa przed dostępem dzikich zwierząt (zwłaszcza budynków inwentarskich, magazynów pasz i ściółki)**
- **Nie należy zatrudniać osób hodujących świnie**

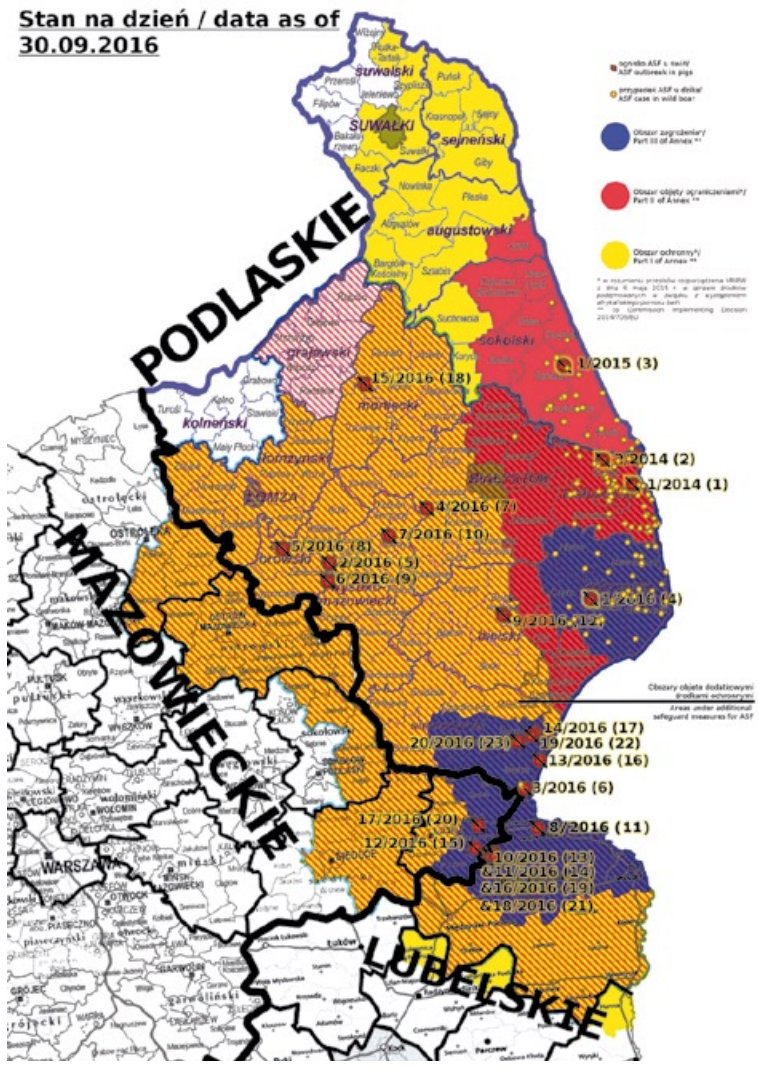

Jeżeli podejrzewasz wystąpienie afrykańskiego pomoru świń jesteś zobowiązany do natychmiastowego zgłoszenia podejrzenia choroby (jest obowiązek ustawowy obwarowany sankcją karną). Zgłoszenie należy przekazać do powiatowego lekarza weterynarii bezpośrednio albo za pośrednictwem lekarza weterynarii opiekującego się gospodarstwem lub właściwego miejscowo organu samorządu terytorialnego (wójta, burmistrza).

Po dokonaniu zgłoszenia do czasu przybycia urzędowego lekarza weterynarii zobowiązany jesteś do:

- **izolacji i strzeżenia w gospodarstwie wszystkich przebywających tam zwierząt;**
- **wstrzymania się od wywożenia, wynoszenia i zbywania produktów z gospodarstwa, w szczególności mięsa, zwłok zwierzęcych, środków żywienia zwierząt, wody, ściółki, nawozów naturalnych;**
- **nie wywożenia z gospodarstwa materiału biologicznego (nasienia, komórek jajowych, zarodków); uniemożliwienia dostępu osobom postronnym do pomieszczeń lub miejsc, w których znajdują się zwierzęta podejrzane o zakażenie lub chorobę.**

Poniżej podajemy adres strony internetowej, gdzie anonimowo możesz zgłosić podejrzenie wystąpienia choroby.

http://www.wetgiw.gov.pl/700---asf-w-polsce

Joanna Sucharska

Kurs układania kwiatów

w Domu Kultury w Górsku

20 Października 2016
od 16 00 do 20 00

Zapraszamy na zajęcia z układania bukietów i dekoracji na stoły.
Koszt: 20 zł
Należy przynieść ze sobą gałęzie drzew iglastych, np. świerk, tuja.

Informacje pod numerem tel.:
56 610 21 28

Wycieczka do Torunia

19 października 2016 r. Klub Seniora przy Domu Kultury w Górsku organizuje wycieczkę do Torunia.
W programie:
- Zwiedzanie z przewodnikiem
- Seans filmowy w Cinema City
Łączny koszt z przejazdem 27 zł
Zapisy i informacje pod tel.: 56 610 21 28

Święto Pieczonego Ziemniaka

W tym roku szkolnym, podobnie jak w poprzednich latach, w nocy z 29 na 30.09.2016 r. odbył się biwak uczniów naszej szkoły, w czasie którego bawiliśmy się pod hasłem: „Pieczonego Ziemniaka”.

To sympatyczne i smakowite święto stało się już tradycją, która integruje lokalną społeczność Siemonia, dorosłych i dzieci.

Dorośli przygotowują ziemniaczane specjały, dzieci wykonują ziemniaczane fantazyjne stworki, szkoła staje się miejscem radosnej zabawy w dzień i w nocy. W czasie degustacji pysznych dań,(a wszystkie z ziemniakami w roli głównej) trudno wprost uwierzyć , co można wyczarować w kuchni z tego w sumie niedrogiego składnika podstawowego. Bawiliśmy się przednio. W doskonałych humorach, choć trochę niewyspani rozeszliśmy się do domów. Wszystkim polecamy taki sposób rozrywki, w czasie której poznaliśmy również zagadnienia z historii, odnośnie tak teraz popularnego i powszechnego ziemniaka.

Grażyna Ciechowska

Zakole przeszkoliło mieszkańców

11 października 2016 r. w Świetlicy Integracyjnej w Złejwsi Wielkiej odbyło się spotkanie szkoleniowe, w zakresie finansowania projektów z funduszy unijnych, w ramach Lokalnej Strategii Rozwoju.

Szkolenie realizowane zgodnie z ustaleniami zawartymi w Planie Komunikacji Lokalnej Grupy Działania „Zakole Dolnej Wisły” miało na celu aktywizację przedstawicieli grup defaworyzowanych poprzez wsparcie w procesie pozyskiwania środków oraz udziału w projektach grantowych. Pani Anna Pawlak, kierownik biura LGD „Zakole Dolnej Wisły”, opowiedziała o planowanych w ramach Strategii konkursach. Przedstawiła zasady otrzymania dofinansowania, realizacji projektów i ich prawidłowego rozliczenia.

W szkoleniu uczestniczyli mieszkańcy zainteresowani uzyskaniem środków na podjęcie działalności lub rozwój już istniejącej oraz przedstawiciele stowarzyszeń i władz lokalnych. Osoby zainteresowane pozyskaniem funduszy unijnych, których dystrybucją zajmuje się Lokalna Grupa Działania mogą jeszcze uczestniczyć w spotkaniach :

24 października Gmina Dąbrowa Chełmińska sala w Urzędzie Gminy (ul. Bydgoska 21) godzina 17:00

25 października Gmina Kijewo Królewskie sala w Urzędzie Gminy (ul. Toruńska 2) godzina 16:00

Mieszkańcy mogą skorzystać również z doradztwa w biurze LGD w Kijewie Królewskim telefon: 508 059 053 lub w Urzędzie Gminy w Złejwsi Wielkiej telefon: 691 923 530.

Justyna Przybyszewska

Święto ziemniaka w Toporzysku

10.09.2016 r. w sołectwie Toporzysko odbył się festyn integracyjny dla mieszkańców pod nazwą "Święto Ziemniaka".

Impreza rozpoczęła się o godzinie 17.00 i trwała do "białego rana". Panie z KGW Toporzysko przygotowały posiłki wyłącznie z ziemniaka: placki, kluski, ziemniaki w mundurkach i wiele innych smakołyków.

Zorganizowano konkursy o tematyce typowo ziemniaczanej, odbył się pokaz nowego sprzętu OSP Toporzysko, który cieszył się dużym zainteresowaniem. Do tańca przygrywał zespół "PLAY".

Dopisała nam pogoda, a przede wszystkim dobry humor!

Składamy serdeczne podziękowania za pomoc i wsparcie Panu Janowi Surdyce Wójtowi Gminy, Krzysztofowi Rakowi zastępcy Wójta, koleżankom i koledze z KGW, sponsorom: p. Marioli i Tadeuszowi Śliwom, Prezesowi OSP Stanisławowi Składankowi, Mirosławowi Tworkowi oraz wszystkim tym, którzy okazali swoją pomoc.

Iwona Owieśna

Książki fajne są i kropka

Nasza biblioteka szkolna przystąpiła do ogólnopolskiego konkursu pod hasłem "Książki fajne są i kropka".

W czasie przerwy przygotowaliśmy "książkową" instalację na boisku szkolnym. Kolorowo-szara grupa czytelników wzbudziła wiele emocji wśród uczniów, wywołała zamieszanie i zainteresowanie.

Zdjęcie tej scenki wysłaliśmy do Empik-u - organizatora Konkursu. Od dnia 5 października można głosować przez Internet na konkretną bibliotekę. Było to jedno z planowanych działań, mających na celu popularyzację czytelnictwa i książki wśród dzieci i młodzieży.

Nie ukrywamy, że liczymy na głosy wszystkich rodziców i uczniów. Zasady głosowania przedstawimy na internetowej stronie naszej szkoły. Konkurs zostanie rozstrzygnięty w grudniu, a nagrodami będą oczywiście książki.

E. Kononiuk

Młodsi sprawdzają, czy starsi tabliczkę mnożenia znają…

Pod takim hasłem 30 września 2016 r. rozpoczęliśmy VI Światowy Dzień Tabliczki Mnożenia w Szkole Podstawowej w Łążynie.

Akcja ma na celu zachęcić wszystkich do przypomnienia sobie tabliczki mnożenia. Wybrani uczniowie – egzaminatorzy przeprowadzali egzamin z tabliczki mnożenia i dzielenia. „Egzamin” – brzmi bardzo groźnie i wielu osobom kojarzy się z trudnymi „przeprawami” – w formie testów, klasówek i zaliczeń.

W trakcie ŚDTM egzaminy są znacznie przyjemniejsze! Ich główną formą były losy o różnym stopniu trudności. Wszyscy chętni obecni w szkole poddani zostali krótkiemu, ale bardzo konkretnemu egzaminowi ze znajomości… tabliczki mnożenia do 100, a co odważniejsi spróbowali nawet do 500.

Ci, którzy dobrze odpowiedzieli na zadane pytania, dostali specjalne certyfikaty zaświadczające o pomyślnym wyniku egzaminu. W dobie komputerów, telefonów komórkowych tabliczka mnożenia jest w pewnym sensie spychana na dalszy plan.

Niektórym wydaje się, że nie trzeba jej znać, bo dokonując matematycznych obliczeń zawsze można użyć kalkulatora. Ale znajomość mnożenia i dzielenia jest niezbędna w codziennym życiu. Dlatego warto poprzez zabawę przypominać o potrzebie znajomości tabliczki mnożenia.

Przydaje się wszędzie: podczas zakupów w sklepie, przeliczaniu kursów walut, przy wyliczaniu kosztów inwestycji. Nawet podczas gotowania, gdy trzeba wyliczyć składniki potrzebne do przygotowania potraw. Z podstawowych zasad matematyki korzystamy wiele razy dziennie, nawet nie zdając sobie z tego sprawy. Dlatego trzeba znać tabliczkę mnożenia!

Tabliczka mnożenia jest prosta. Wystarczy się jej nauczyć. Większość osób bez problemu mnoży do stu, ale dalej bywało już różnie.
Dla niektórych to była stresująca niespodzianka. Jak mnożą między innymi nasi nauczyciele, rodzice i uczniowie mogliśmy się przekonać.

Zachęcamy do zabawy tabliczką mnożenia i dzielenia nie tylko w Światowym Dniu Tabliczki Mnożenia, ale przez cały rok. Satysfakcja z nauki poprzez zabawę gwarantowana!

Anna Siekierska

Harcerska Drużyna Wielopoziomowa

7 Harcerska Drużyna Wielopoziomowa Zdobywcy z Rzęczkowa funkcjonuje już 3 rok. Zrzesza dzieci w wieku od 10 do 16 lat ze szkół w Rzęczkowie i pobliskiego Łążyna.

W ubiegłym roku harcerze z naszej jednostki brali udział w takich akcjach jak: obchody uprowadzenia księdza Jerzego Popiełuszki, „Przywracamy wieczność” (uporządkowaliśmy grób pomordowanych przez hitlerowców w Skłudzewie), bank żywności (zbieranie artykułów spożywczych na rzecz potrzebujących), ponadto współpracowaliśmy z Centrum Edukacji Młodzieży w Górsku przy organizacji uroczystości związanych z Narodowym Świętem Niepodległości.

Także w tym roku, 13 listopada w CEM, będzie można oglądać inscenizację teatralną przygotowaną przez harcerzy i uczniów z Zespołu Szkół w Rzęczkowie.

Kamil Bielicki

Realizacja zadania publicznego pod nazwą:

„Aktywny wypoczynek dzieci i młodzieży z Gminy Zławieś Wielka"

Już po raz kolejny kilkanaścioro dzieci z gminy Zławieś Wielka spędziło wakacje na wyjeździe kolonijnym w Jantarze. W dniach 6-11 sierpnia Fundacja La Soleil realizowała zadanie publiczne finansowane przez Urząd Gminy w Złejwsi Wielkiej.

Z wyjazdu do nadmorskiego Ośrodka Wypoczynkowego Viva w Jantarze skorzystało 14 dzieci, w tym jedno dziecko z orzeczeniem o niepełnosprawności wraz z opiekunem. Spotkanie w dniu wyjazdu, jak co roku odbyło się pod GOKiS w Złejwsi Małej. Grupa dzieci była większa niż w roku ubiegłym.

Część dzieci znała się z korytarzy szkolnych, choć mam przekonanie, że wspólny wyjazd pozwolił poznać się bliżej. Tym razem podział na to, kto z kim będzie w pokoju był bardziej naturalny, ponieważ grupa liczyła 8 chłopców i 6 dziewczynek. Najmłodszy uczestnik miał 8 lat, ale nie dało się tego odczuć, gdyż Michał dorównywał starszym. Dobrze bawił się i nie tęsknił za domem, a nawet jeśli, to był bardzo dzielny i tęsknoty nie było po nim widać.

Tuż po przyjeździe do Jantaru, po przydzieleniu wszystkich do pokojów i po wstępnym rozpoznaniu ośrodka, wybraliśmy się na plażę, by przywitać się z morzem. Trzeba przyznać, że pogoda bardzo nam dopisała i już pierwszego dnia mogliśmy pluskać się w wodzie.

Spacery na plażę stały się naszą codziennością, ponieważ każdego ranka w zmiennych grupach szliśmy nad morze, by tam, po porannej gimnastyce przywitać dzień.

Jak zwykle, plan kolonii był napięty i zapewne nie wszystkie punkty udało się zrealizować. Ale naprawdę bardzo się staraliśmy. Dzieci bardzo dobrze ze sobą współpracowały, pomagały sobie wzajemnie i myślę, że każdego z nas ten wspólny pobyt czegoś nauczył.

Jednego dnia wybraliśmy się do Parku Owadów, gdzie poza wysłuchaniem ciekawego wykładu o owadach i przyjrzeniu się z bliska niektórym okazom, mogliśmy przejść szlak zrobiony całkowicie własnoręcznie z produktów pochodzących z recyklingu. Myślę, że każdy z nas wyniósł z tej wizyty naukę, że tak naprawdę to nie owady są szkodnikami, tylko my, jako ludzie przynosimy czasem większą szkodę.

Dzięki temu, że kierownikiem całej kolonii był nauczyciel wychowania fizycznego w planie każdego dnia mieliśmy mnóstwo sportowych zajęć. Godziny spędzone w wodzie na nauce pływania, grze w piłkę wodną dały nam mnóstwo dobrej zabawy. Poza tym, ulubioną rozrywką nas wszystkich była gra w siatkówkę, która początkowo nie szła wszystkim najlepiej, ale po kilku dniach i wielu treningach grało się naprawdę dobrze. Grupa chłopców miała turniej plażowej piłki nożnej, który był bardzo zacięty i tak naprawdę nie przyniósł ostatecznego rozstrzygnięcia. My z dziewczynkami zdecydowałyśmy się na zdobywanie ścianki wspinaczkowej.

Nieodłącznym punktem naszej kolonii były codzienne wieczorne spotkania w całej grupie. Gra w państwa i miasta może być naprawdę emocjonująca, o czym wiedzą wszyscy, którzy brali w niej udział. Wspólnie oglądaliśmy filmy, graliśmy w kalambury. To bardzo zintegrowało nas wszystkich.

W tym roku również zdobywaliśmy Park linowy, i muszę przyznać, większości się to udało. Ja mogę z dumą powiedzieć, że udało mi się przejść cały, bez konieczności angażowania ekipy ratunkowej. W tym miejscu napiszę, że najbardziej dumna jestem z Marceliny, która włożyła najwięcej wysiłku w pokonanie tej trasy, ponieważ walka, jaką stoczyła z samą sobą była naprawdę trudna.

Turniej minigolfa przyniósł emocje i bardzo dużo śmiechu, ponieważ niektórzy stawiali pierwsze kroki w tej dyscyplinie sportu. Przez cały pobyt dopisywała nam pogoda, więc czasem wieczór spędzaliśmy na grillowaniu, a w ostatni zorganizowaliśmy pożegnalne ognisko.

Ostatni wieczór przyniósł również mnóstwo emocji, ponieważ Pan Rafał, u którego nocowaliśmy przygotował dla dzieci poszukiwanie bursztynów. Wszyscy, wyposażeni w niezbędny sprzęt, mogli stać się poławiaczami bursztynów. Myślę, że poza zdobyczami w postaci tych szlachetnych kamieni, każdy ma bardzo dobre wspomnienia z tego wydarzenia.

Tym razem nie było przeszkód, by w drodze powrotnej udać się do Gdańska. Udało nam się uczestniczyć w Jarmarku Dominikańskim, zobaczyć piękną bursztynową ulicę oraz spotkać prawdziwego podróżnika, Wojciecha Cejrowskiego.

Po raz kolejny mogę tylko napisać, że gdyby nie Wy młodzi uczestnicy tej kolonii, nie byłoby tak wspaniałych wspomnień. To tylko wycinek wszystkich przeżyć, zapewne każdy z Was pamięta co innego, najważniejsze, że jest to pozytywne. Myślę tylko, że jedno nas łączy, wszyscy żałowaliśmy, że ten wyjazd tak szybko się skończył.

Nie byłoby również tak dobrze, gdyby nie kadra: Kierownik Pan Marek Szałapata oraz dodatkowy opiekun, mama Krzysia. Bardzo dziękuję za naukę i pomoc. Jeśli będzie mi dane, w przyszłym roku z przyjemnością pooddycham nadmorskim powietrzem w Jantarze.

Aleksandra Pakulska
opiekun kolonijny

Opisane powyżej działania Fundacji La Soleil nie byłyby możliwe bez wsparcia serdecznych i charyzmatycznych ludzi, takich jak: Pan Jan Surdyka Wójt Gminy Zławieś Wielka oraz wspaniałej kadry kolonii: Marka Szałapaty i Aleksandry Pakulskiej, którym składam serdeczne podziękowania za ogromne serce, zaangażowanie, profesjonalizm oraz znakomitą organizację czasu dzieci na wyjeździe kolonijnym. Dziękuje również właścicielom pensjonatu „Agnes" za serdeczne przyjęcie oraz pracownikom Ośrodka Wypoczynkowego Viva w Jantarze za bardzo smaczne jedzenie.

Serdecznie zapraszam wszystkich Sołtysów oraz mieszkańców naszej Gminy na coroczne podsumowanie wyjazdu, na spotkanie z uczestnikami oraz ich rodzicami, podczas którego zaszczyci nas swoją obecnością Wójt Gminy Zławieś Wielka - Pan Jan Surdyka, do Gminnej Świetlicy Integracyjnej w Złejwsi Wielkiej w dniu 28.10.2016 roku o godzinie 17.00.

Monika Piecuch
Prezes Fundacji La Soleil

Harmonogram zajęć Dom Kultury w Górsku

PONIEDZIAŁEK

12.00 – 20.00 zajęcia w sali komputerowej
16.00 – 19.00 zajęcia plastyczne dla dzieci
16.30 -17.30 J. angielski STARSZAKI
17.30 – 18.30 Rytmika
18.00 – 19.00 Aerobik

WTOREK

10.00 – 18.00 zajęcia w sali komputerowej
17.00 – 18.00 Gimnastyka korekcyjna
18.00 – 20.00 Zespół HARMONIA

ŚRODA

12.00 – 20.00 zajęcia w sali komputerowej
16.30 – 17.30 J. angielski MALUCHY
17.30 – 18.00 Kółko teatralne
18.00 – 20.00 Spotkania "Klubu 50 +" (co drugą środę)

CZWARTEK

12.00 – 20.00 zajęcia w sali komputerowej
17.00 – 18.00 Kółko taneczne
17.00 – 20.00 Zajęcia plastyczne dla dorosłych
18.00 – 19.00 Aerobik
19.00 – 20.00 Taniec brzucha

PIĄTEK

8.00 – 16.00 zajęcia w sali komputerowej

Rewitalizacja

28 września w związku z przyznaniem dotacji na opracowanie lub aktualizację programów rewitalizacji w ramach Programu Operacyjnego Pomoc Techniczna na lata 2014-2020, Gmina podpisała umowę na opracowanie dokumentu pn. „Program Rewitalizacji Gminy Zławieś Wielka na lata 2016-2023". W konkursie Gmina Zławieś Wielka uplasowała się na 14 miejscu spośród 51 gmin, które otrzymały dotację i uzyskała dofinansowanie w najwyższej możliwej wysokości tj. 90% kosztów kwalifikowanych – 31 311,00 zł.

Justyna Przybyszewska

Międzynarodowy Plener Interdyscyplinarny Przestrzeń Przyrody

Krajobraz Małopolski skąd przyjechałam różni się od tutejszego. To zawsze korzystna odmiana dla każdego człowieka, pozwalająca na głębszy oddech, refleksję, nowy pomysł, bardziej zamaszysty krok, zdecydowany odmienny gest.

Dla mnie było to czarowne odkrycie rzeczywiście Piękniejszego Świata na mój prywatny użytek. Posiadłość z willą - pałacem i całym gospodarstwem, ogrodami, plantacjami, stawami, zagajnikami, wszystko otwarte dla indywidualnego wchłaniania i osobistych impresji. Dostępne dla każdego z osobna i rodzinnie – w artystycznej grupie. Ten piękny świat zaskakuje w dwójnasób – nie tylko przyrodą, ale i pięknem dodanym, dodanym autorstwem człowieka, tych wszystkich znakomitych artystów, którzy już wcześniej zachwycili się Skłudzewem i pozostawili tu swój ślad w postaci artystycznych obiektów, które wtopione w krajobraz żyją i ewoluują razem z naturą. Na każdym kroku przykuwa oko a to leśny grobowiec, a to kamienna koncha, szklano-metalowy ostaniec, niezwykły mrugający głaz czy jak pajęczyna splątana kolorowa nić. Mnie pochłonął Pegaz. Zatrzymał i zafascynował.

Skrzydlaty koń, ucieleśnienie mitycznego ulotnego piękna, potęgi i delikatności, tutaj w wiklinowej postaci, ręki świetnego rzeźbiarza (Waldemara Rudyki). To zaskakujące zjawisko, bo nie codziennie można spotkać pegaza, ogromnej blisko 4-metrowej wielkości. Jest lekki bo ażurowy, ale mocarny bo spleciony nie z wiotkich witek lecz grubych gałęzi, tyleż dosłowny co uproszczony rzeźbiarską formą, porywa widza gestem unoszenia, równocześnie stojąc twardo na łące i dając poczucie bezpiecznego ukorzenienia. Stoi tak od lat i stale jest pełen tej samej energii generowanej dynamiczną pozą i wrażeniem ruchu odrywania kopyt od ziemskiej rzeczywistości. Nie sposób przejść obojętnie.

Co chwila zaskakują nowe artefakty, ale tu przy rumaku ugrzęzłam na dobre.
I tak tutaj powstały również moje pegazy, seria malarskich przedstawień autorskich tego marzycielskiego tematu. Wydał mi się niezwykle bliski dzięki treściom dającym się ująć w specyficznej technice malarskiej, jaką daje operowanie szpachlą. To technika wymagająca dokładnych przemyśleń, ale szybkiej decyzji, pewnego dramatycznego gestu, dająca w efekcie odczucie pośpiechu i dynamizmu. Przecież właśnie takie są pegazy. To wysublimowane treści w szkicowej umykającej formie. Pełne duchowych uniesień, chociaż ledwo zarysowane w swojej ruchliwej postaci, wymykające się naszemu racjonalnemu widzeniu. Takie przynajmniej było moje zamierzenie. Adekwatne do ulubionej techniki malowania szpachlą.

Bez względu na to na ile się udało, pozostaną pegazy dla mnie symbolem i wyznacznikiem tego miejsca. To obszerne polany i urokliwe samotnie stworzone w posiadłości, ukryte przed pospolitym natręctwem, niewidoczne z drogi dla przejezdnych, wyjątkowe miejsce dostępne wybranym: poszukującym i potrzebującym urody, głębszych doznań, wyższych wartości. To miejsce szczególnej dbałości i pielęgnacji tak formy jak treści. To miejsce „ładujące akumulator", dające impuls i zasób nowej energii, to miejsce to jest Świat Piękniejszy, istniejący dzięki Fundacji. Ale jest to przede wszystkim świat pegazów, w którym one same istnieją i mogą trwać. Pegazy są z natury piękne i kruche, dlatego wymagają nie lada zabiegów by móc zachować moc i urodę.

Tutaj znalazły klimat rodzinnej opieki i aurę artystycznego napięcia, poszukującego wymiaru jutra. Oraz ten szczególny walor bliżej nieokreślonej potrzeby ładniejszego-lepszego, niewymiernie bogatego życia. Lub po prostu piękna.

Uczestnik pleneru Skłudzewo 2016
Małgorzata Mizia
wykładowca Politechniki Krakowskiej

Zajęcia wakacyjne w Domu Kultury w Górsku

W trakcie wakacji w Domu Kultury w Górsku odbywały się zajęcia wakacyjne dla dzieci, prowadzone przez przez Panią Dorotę Mantecką Janek.

Wzięło w nich udział prawie 30-cioro dzieci. Uczestnicy starali się wykorzystać ładną pogodę i większość czasu spędzali na „wolnym powietrzu", bawiąc się w podchody, poszukiwanie skarbu, czy grając w piłkę.

W deszczowe dni odbywały się turnieje gry w warcaby i tenisa stołowego. Wakacyjne zajęcia zakończyły się wspólnym przygotowaniem sałatki owocowej, która wraz z dyplomami była nagrodą za udział w zajęciach.

Chciałabym podziękować Pani Dorocie za pomysłowość i opiekę na dziećmi.

Renata Dobrowolska

Zaproszenie na warsztaty

Gminna Biblioteka Publiczna w Złejwsi Małej oraz Filie w Górsku i w Rzęczkowie zapraszają osoby dorosłe i młodzież na bezpłatne Warsztaty Jesienne, które obejmą:

Malowanie na szkle 25 Października 2016 r. godz. 16.00 Filia w Górsku

Scrapbooking (sztuka ręcznego tworzenia i dekorowania albumów ze zdjęciami i pamiątkami rodzinnymi) 27 Października 2016r godz. 15.30 Filia w Rzęczkowie

Anioły - malowane na desce - Gminna Biblioteka publiczna w Złejwsi Małej 29 Października 2016 r. godz. 10.30

Zapisy osobiście lub pod numerami:
GBP Zławieś Mała - 56 6741552,
Filia GBP w Górsku - 56 6781379,
Filia GBP w Rzęczkowie - 56 6781595
Liczba miejsc ograniczona!
Serdecznie zapraszamy

GBP Zławieś Mała

Szkółka kolarska Górsk

Toruński stadion Żużlowy „Motoarena" gościł młodych sportowców z terenu całego województwa.

Tym razem nietypowo jednoślady na których się poruszali nie hałasowały, a do ich napędzania nie był potrzebny metanol, tylko siła mięśni własnych nóg.

Wszystko za sprawą podsumowania Narodowego Projektu Rozwoju Kolarstwa, który odbywał się pod hasłem „W pogoni za Mają i Majką, szukamy następców Kwiatka". Program, którego operatorem jest Kujawsko – Pomorski Polski Związek Kolarski, dzięki partnerstwu z jednostkami samorządu terytorialnego umożliwia tworzenie i wyposażanie w sprzęt treningowy oraz zapewnia finanse na funkcjonowanie szkółek kolarskich.

Zajęcia w szkółkach prowadzone są przez instruktorów kolarstwa dla 15 dzieci w formie zajęć pozalekcyjnych 2 razy w tygodniu po 2 godziny.

Mogą w nich uczestniczyć tylko uczniowie szkół podstawowych, którzy nie są zawodnikami klubowymi, zgodnie z założeniami programu upowszechniania sportu.

Gminę Zławieś Wielka reprezentował Krzysztof Rak – zastępca wójta. Dzięki włączeniu do projektu szkółki kolarskiej z Górska już w niedalekiej przyszłości następcy „Mai, Majki i Kwiatka" z naszej gminy otrzymają rowery, kaski i stroje sportowe, a wsparcie treningowe pozwoli w niedalekiej przyszłości osiągać sukcesy na szosach całego kraju.

Krzysztof Rak

Letnie turnieje z GOKIS

Turniej siatkówki plażowej o puchar dyrektora GOKiS

W sobotę 20 sierpnia 2016 r. odbył się Otwarty Turniej Siatkowej Piłki Plażowej o Puchar Dyrektora GOKiS, w którym uczestniczyło sześć drużyn. Turniej przeprowadzono systemem „każdy z każdym". Mecze rozgrywano do 2 wygranych setów. Do półfinału awansowały dwie najlepsze drużyny z każdej grupy. Sobotnie popołudnie upłynęło pod znakiem zaciętej rywalizacji na piasku, ale nie brakowało też dobrej zabawy.

Głównym celem rozgrywek jest promocja zdrowego stylu życia wśród mieszkańców. Piłka siatkowa jako gra zespołowa służy integracji społecznej.

Klasyfikacja Turniejowa:
I miejsce Damian Bartoszewski , Grzegorz Ceglarski
II miejsce Maciej Janczarski, Janusz Lemke
III miejsce Robert Całbecki, Cezary Sztuwe
Organizatorem turnieju i fundatorem nagród był Gminny Ośrodek Kultury i Sportu w Złejwsi Małej.
Kolejna, II edycja turnieju została zaplanowana na 2017 rok.

Dziękuję animatorom sportu Panu Januszowi Lemke i Panu Tomaszowi Tomkiewiczowi za organizację turnieju.

Maria Karpińska

III edycja turnieju tenisa ziemnego o puchar dyrektora GOKiS

21 sierpnia 2016 roku na boisku Orlik w Złejwsi Małej rozegrano III Edycję Turnieju Tenisa Ziemnego o Puchar Dyrektora GOKiS. W turnieju udział wzięli mężczyźni i jedna kobieta.

Chętnych, którzy chcieli spróbować swoich sił na tartanowej nawierzchni nie brakowało. Jak zawsze zawodnicy reprezentowali wysoki poziom, chociaż są to rozgrywki amatorskie. Część zawodników z pasją uprawia ten sport niemal na co dzień. Na widowni zasiedli rodzice, rodzeństwo tenisistów, którzy wytrwale ich dopingowali. Najlepsi tenisiści otrzymali nagrody oraz dyplomy.

Klasyfikacja końcowa:
I miejsce Katarzyna Mikowska, Janusz Lemke
II miejsce Marek Dydo, Miłosz Sadurski
III miejsce Tomasz Tomkiewicz, Radosław Winiecki

Mimo deszczowej pogody nastroje wśród zawodników były bardzo dobre, a przygotowane przez Panie kiełbaski z grilla dodawały siły zawodnikom.

Organizatorem i fundatorem nagród był Gminny Ośrodek Kultury i Sportu w Złejwsi Małej.

Kolejna taka impreza odbędzie się w przyszłym roku, szykujcie się i trenujcie. Zapraszamy.

Maria Karpińska

Gimnastyka twarzy

Gminny Ośrodek Kultury i Sportu w Złejwsi Małej organizuje kurs - GIMNASTYKA TWARZY.

Gimnastyka twarzy to naturalna, bezinwazyjna, bezpieczna, a przy tym niezwykle skuteczna metoda odmładzania i modelowania twarzy. Jej efektem jest poprawa jędrności skóry, odzyskanie ładnego owalu twarzy, wygładzenie zmarszczek, korekta asymetrii twarzy, a w konsekwencji – odzyskanie młodszego wyglądu. Jest to naturalny lifting. Metoda ta jest bardzo popularna w Azji. Jest alternatywą dla kosztownych zabiegów medycyny estetycznej, tak dziś popularnych w Europie.

Ma również zastosowanie leczniczo – rehabilitacyjne. W ofercie dodatkowo automasaż limfatyczny. Zapobiega on gromadzeniu się płynów ustrojowych, redukuje istniejące opuchlizny, poprawia owal twarzy. Zajęcia odbywać się będą w GOKiS w Złejwsi Małej raz w tygodniu po jednej godzinie. Koszt za jedną godzinę – 15, 00 zł od osoby.

Zapisy przyjmuje i informacji udziela Monika Sikorska – tel. 56 6780931.
SERDECZNIE ZAPRASZAMY.

Maria Karpińska

ZS Rzęczkowo z nagrodami !

W dniu 24 września br. odbyły się biegi przełajowe, organizowane przez animatorów sportowch Gminy Zławieś Wielka, w których brały udział dzieci z naszej szkoły.

W kategorii klas IV dziewcząt: I miejsce zdobyła Joanna Drewnowska,
III miejsce zdobyła Dorota Nowacka;
W kategorii klas IV chłopców: III miejsce zdobył Igor Borzęcki
W kategorii Gimnazjum - dziewczęta: III miejsce zajęła Magdalena Grabowska
IV miejsce zajęła Agnieszka Wiśniewska
W kategorii gimnazjum chłopcy: I miejsce zajął Jakub Ścieżyński
IV miejsce zajął Jakub Sądej
V miejsce zajął Adrian Lewandowski

Pozostali uczniowie reprezentujący Zespół Szkół w Rzeczkowie to: Karolina Nalazek, Jessica Bober, Artur Kowalski, Magdalena Rutkowska. Wszystkim serdecznie gratulujemy i życzymy dalszych sukcesów.

Małgorzata Pietrzak
Szymon Wszelaki

Głos Gminny
Informator gminy Zławieś Wielka
Nakład 4500 egzemplarzy. Wydawca: Urząd Gminy w Złejwsi Wielkiej, ul. Handlowa 7, 87-134 Zławieś Wielka, tel. centrala: 56 678 09 13, 56 678 02 08, fax 56 678 09 13. Skład i druk: Biuro reklamowe Izarysuje
Redaktor naczelny: Krzysztof Rak, skład redakcyjny: Grażyna Krystosiak, Monika Ryngwelska, Krzysztof Rak, Piotr Grodzki, Paulina Zakierska. Kontakt do redakcji: **gazeta@zlawies.pl**, tel: **56 674 13 35**