Głos Gminny

GMINA ZŁAWIEŚ WIELKA

Informator Gminy Zławieś Wielka

nr 21, lipiec – sierpień 2015

www.zlawies.pl

ISSN 2392-3717

Zapraszamy do lektury

e-PUAP - dodatek specjalny

Wydanie specjalne Głosu Gminnego dotyczące Potwierdzania Profilu Zaufanego w Urzędzie Gminy w Złejwsi Wielkiej.

Dodatek specjalny

Głosowanie na witacze

Zwycięzca ubiegłorocznej edycji konkursu na najładniejszy witacz – Cichoradz 2014 r.

Więcej str. 6-7

Akademia Liderek

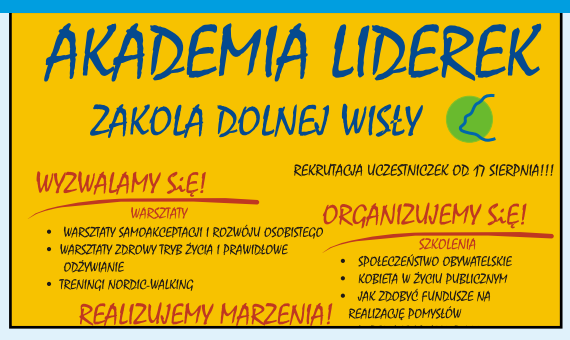

Zapraszamy panie, które wykazały się w swojej działalności inicjatywami na rzecz lokalnej społeczności. W ramach projektu zorganizowane zostaną m.in. warsztaty i szkolenia z zakresu samoakceptacji i rozwoju osobistego, autoprezentacji i wizażu oraz zdrowego stylu życia. Uczestniczki warsztatów dowiedzą się również jak zdobyć fundusze na realizację własnych pomysłów. Informacja pod nr tel: 691 923 530 Urząd Gminy Zławieś Wielka; 56 676 44 36 LGD Zakole Dolnej Wisły.

Więcej str. 10

Zapraszamy na Dożynki

W sobotę 29 sierpnia odbędzie się najważniejsze gminne święto – dożynki. W tym roku gospodarzem święta plonów będzie sołectwo Skłudzewo. Dożynki rozpoczną się uroczystą mszą świętą o godzinie 14.00 w kościele w Złejwsi Wielkiej, po której barwny korowód przejdzie sprzed Urzędu Gminy na plac przed Gminnym Ośrodkiem Kultury i Sportu w Złejwsi Małej. Chlebem i solą powitają gości starości dożynek pani Ewa Sikorska i pan Tomasz Drewnowski Dla naszych mieszkańców przygotowaliśmy wiele atrakcji. Nie zabraknie konkursu na najładniejszy wieniec dożynkowy, podane zostaną wyniki prowadzonego na gminnym facebooku głosowania na witacze, które od kilku dni upiększają nasze miejscowości, przypominając i zapraszając na zbliżające się święto. Koła Gospodyń Wiejskich zadbają o smaczne potrawy. Na wszystkich będzie czekała pyszna grochówka, przygotowywana przez panie kucharki z gminnego przedszkola oraz serwowane przez Honorowych Dawców Krwi grillowane kiełbaski. Całość osłodzi ciasto wydawane w kawiarence Urzędu Gminy. Przygotowaliśmy dla Państwa również stoisko informujące o korzyściach wynikających z założenia konta na e-PUAP-ie oraz firmy PGK w którym jej pracownicy będą informować o korzyściach wynikających z tworzonego Planu Gospodarki Niskoemisyjnej oraz udzielać porad na temat stosowania rozwiązań wykorzystujących Odnawialne Źródła Energii. Przygotowana przez sołectwo Skłudzewo wystawa odmiennie do lat ubiegłych zaprezentuje te trochę starsze i pewnie odchodzące już trochę w zapomnienie maszyny rolnicze. Na scenie zaprezentują się nasi gminni artyści – Gminna Orkiestra Dęta, zespoły „Harmonia" i „Melodia", soliści z GOKiS – u i Szkoły muzycznej, przedszkolaki z Gminnego Przedszkola a dobrą kondycję zadbają panie, które zaprezentują pokaz Zumby. Gwiazdą wieczoru będzie Rudi Schuberth, znany wszystkim z takich utworów jak „Córka rybaka" czy „Monika dziewczyna ratownika". Zabawę taneczną poprowadzi gościnnie prezentujący się w naszej gminie zespół ze Stróżala. Nie zapomnieliśmy również o najmłodszych świętujących, na których będą czekały trampolina, dmuchana zjeżdżalnia, kule wodne i statki, liczne konkursy prowadzone przez animatorów, sprzęt wojskowy prezentowany przez VI Samodzielny Oddział Geograficzny oraz pit bike – i czyli małe motory. Wszystkich mieszkańców serdecznie zapraszamy do wspólnego świętowania. Do zobaczenia 29 sierpnia na Dożynkach Gminnych!!!

Krzysztof Rak

„Niech Cię Zakole" w Złejwsi Wielkiej

Dnia 14 maja 2015 Rada Gminy Zławieś Wielka podjęła uchwałę, na mocy której Gmina Zławieś Wielka przystąpiła do Lokalnej Grupy Działania „Zakole Dolnej Wisły". Równo dwa miesiące później, 14 lipca, podczas Walnego Zebrania Członków LGD zebrani podjęli uchwałę zmieniającą statut stowarzyszenia i przyjmującą do Zakola Gminę Zławieś Wielka. W trakcie spotkania odbyły się również wybory uzupełniające do Zarządu, którego nowym członkiem został przedstawiciel gminy Zławieś Wielka Krzysztof Rak.

Lokalna Grupa Działania „Zakole Dolnej Wisły" to porozumienie partnerskie osób i instytucji zainteresowanych rozwojem obszarów wiejskich i poprawą jakości życia mieszkańców. Partnerstwo zawiązało się 16 lutego 2006 roku i przybrało formę stowarzyszenia, w skład którego wchodzą reprezentanci gmin, organizacji pozarządowych, przedsiębiorstw, instytucji publicznych. Powstało w porozumieniu mieszkańców i samorządów czterech sąsiadujących ze sobą gmin: Dąbrowy Chełmińskiej, Kijewa Królewskiego, Unisławia i Złejwsi Wielkiej, która w 2015 roku zastąpiła gminę Pruszcz.

Lokalna Grupa Działania „Zakole Dolnej Wisły" kontynuuje prace nad nową lokalną strategią rozwoju obszaru gmin: Dąbrowa Chełmińska, Kijewo Królewskie, Unisław oraz Zławieś Wielka. Strategia jest opracowywana w sposób partycypacyjny, czyli z szerokim zaangażowaniem mieszkańców w ramach tzw. RLKS – Rozwoju lokalnego kierowanego przez społeczność. W ramach planowanej strategii na lata 2016-2023 LGD będzie dysponowała środkami na rozwój społeczny i gospodarczy obszaru m.in. premie na rozpoczęcie działalności gospodarczej, dofinansowanie do rozwoju mikro i małych firm oraz przetwórstwa, rewitalizację przestrzeni publicznej, podnoszenie kwalifikacji zawodowych mieszkańców. Pierwsze zebranie, mające czysto formalny charakter i służące wyjaśnieniu zainteresowanym jaki jest cel spotkań warsztatowych w gminach, przedstawieniu dotychczasowych działań w ramach PROW 2007-2013 oraz zachęceniu uczestników do włączania się w proces budowy nowej LSR odbyło się 12 sierpnia br. w Boluminie.

W każdej z czterech należących do Zakola gmin odbędą się warsztaty, będące okazją do podzielenia się swoimi spostrzeżeniami, pomysłami i opiniami. Praca w grupach będzie obejmować analizę słabych i mocnych stron, szans i zagrożeń, grup defaworyzowanych, celów i wskaźników LSR, określających kierunki wsparcia i założenia rozwoju terenu Zakola, jakie należy uwzględnić w tworzonej Strategii. Zachęcam mieszkańców, przedsiębiorców, organizacje społeczne oraz przedstawicieli sektora publicznego do włączenia się we wspólne opracowanie Lokalnej Strategii Rozwoju w ramach finansowania unijnego 2014-2020 (LSR) poprzez udział w badaniach ankietowych oraz spotkaniach organizowanych w gminach. Przyszła strategia ma służyć wszystkim mieszkańcom obszaru Zakola Dolnej Wisły, dlatego liczę na Państwa pomoc w spełnieniu tego celu. **Spotkanie w Gminie Zławieś Wielka odbędzie się 26 sierpnia 2015 r. w Świetlicy Integracyjnej w Złejwsi Wielkiej (siedziba GOPS) przy ul. Słonecznej 28. Początek o godzinie 9.00.**

Krzysztof Rak

Świadczenia rodzinne i fundusz alimentacyjny

Okres zasiłkowy 2015/2016
(dotyczy świadczeń rodzinnych)

Prawo do zasiłku rodzinnego przyznawane jest na tzw. okresy zasiłkowe trwające 12 miesięcy. Obecnie nowy okres zasiłkowy rozpoczyna się od 1 listopada 2015 r. i trwać będzie do 31 października 2016 r.

W przypadku, gdy osoba ubiegająca się o świadczenia rodzinne na nowy okres zasiłkowy złoży wniosek wraz z wymaganymi dokumentami do dnia 30 września 2015 r., ustalenie prawa do świadczeń rodzinnych oraz wypłata świadczeń przysługujących za listopad następuje do dnia 30 listopada 2015 r.

W przypadku, gdy osoba ubiegająca się o świadczenia rodzinne na nowy okres zasiłkowy złoży wniosek w okresie od 1 października 2015 r. do 30 listopada 2015 r. ustalenie prawa do zasiłku rodzinnego oraz wypłata świadczeń przysługujących za listopad 2015 r. następuje do dnia 31 grudnia 2015 r.

Wnioski o ustalenie prawa do świadczeń rodzinnych wydawane i przyjmowane są od 1 września 2015 r. w Urzędzie Gminy w Złejwsi Wielkiej, ul. Handlowa 7, pok. nr 7 od poniedziałku do piątku w godz. od 7:00 do 15:00 oraz we wtorki w godz. od 8:00 do 16:00.

Małgorzata Łoboda

Okres świadczeniowy 2015/2016
(dotyczy świadczeń z funduszu alimentacyjnego)

Świadczenia z FA przyznawane są na tzw. okresy świadczeniowe trwające 12 miesięcy. Obecnie nowy okres świadczeniowy rozpoczyna się 1 października 2015 r. i trwa do 30 września 2016 r. Jednak wnioski o przyznanie świadczeń z funduszu alimentacyjnego osoby zainteresowane mogą składać już od 1 sierpnia 2015 r. W przypadku, gdy osoba ubiegająca się o świadczenia z funduszu alimentacyjnego na nowy okres świadczeniowy złoży wniosek wraz z dokumentami do dnia 31 sierpnia 2015 r., ustalenie prawa do świadczeń z funduszu alimentacyjnego oraz wypłata świadczeń przysługujących za październik 2015 r. następuje do dnia 31 października 2015 r.

W przypadku, gdy osoba ubiegająca się o świadczenia na nowy okres świadczeniowy złoży wniosek wraz z dokumentami w okresie od 1 września do 31 października, ustalenie prawa do świadczeń z funduszu alimentacyjnego oraz wypłata świadczeń przysługujących za październik następuje do dnia 30 listopada 2015 r.

Wnioski o ustalenie prawa do świadczeń z funduszu alimentacyjnego wydawane i przyjmowane są od 1 sierpnia 2015 r. w Urzędzie Gminy w Złejwsi Wielkiej, ul. Handlowa 7, pok. nr 7 i 8 od poniedziałku do piątku w godz. od 7:00 do 15:00 oraz we wtorki w godz. od 8:00 do 16:00.

Małgorzata Łoboda

Zaświadczenie ze szkoły do 11 września 2015 r.

Referat Świadczeń Rodzinnych i Funduszu Alimentacyjnego Urzędu Gminy w Złejwsi Wielkiej przypomina, że osoby które mają ustalone prawo do:

- dodatku z tytułu podjęcia przez dziecko nauki poza miejscem zamieszkania na okres od dnia 1 września 2015 r. do dnia 31 października 2015 r. (dotyczy szkół ponadgimnazjalnych);
- dodatku z tytułu rozpoczęcia roku szkolnego na dziecko w wieku powyżej 16 lat;
- funduszu alimentacyjnego na dziecko w wieku powyżej 18 lat;

mają obowiązek dostarczyć do dnia 11 września br. zaświadczenie ze szkoły albo oświadczenie o kontynuacji przez dziecko nauki w roku szkolnym 2015/2016. Nie dostarczenie ww. zaświadczenia lub oświadczenia będzie skutkowało wstrzymaniem wypłat świadczeń.

Małgorzata Łoboda

Wyprawka szkolna
Wnioski do 4 września

Podobnie jak w latach ubiegłych, w roku szkolnym 2015/2016 we wszystkich szkołach na terenie Gminy Zławieś Wielka będzie realizowany Rządowy Program „Wyprawka szkolna”.

Ze wsparcia finansowego w ramach programu mogą skorzystać rodzicie i opiekunowie dzieci, które od września rozpoczną naukę w klasach trzecich szkół podstawowych. Pomoc jest skierowana do uczniów pochodzących z rodzin, w których dochód na osobę nie przekracza 574 zł. W przypadku rodzin znajdujących się w trudnej sytuacji ekonomicznej i społecznej (np. ciężka choroba, wielodzietność, przemoc, alkoholizm, narkomania w rodzinie), wsparcie może zostać udzielone mimo nie spełniania kryterium dochodowego. Decyzję podejmuje wówczas dyrektor szkoły. Maksymalna kwota dofinansowania to 225 zł. Na pomoc mogą liczyć również rodzice i opiekunowie dzieci z niektórymi niepełnosprawnościami.

Wnioski należy kierować do dyrektorów szkół, w terminie do 4 września.

Warto wspomnieć, że uczniom klas pierwszych, drugich i czwartych szkół podstawowych oraz pierwszych klas gimnazjów podręczniki zostaną zapewnione bezpłatnie. Dlatego też znika konieczność dofinansowywania ich zakupu.

Barbara Gilewicz-Łukasik

Zwrot podatku akcyzowego

Urząd Gminy w Złejwsi Wielkiej przypomina, że każdy rolnik, który chce odzyskać część pieniędzy wydanych na olej napędowy używany do produkcji rolnej powinien:

- w terminie od 1 sierpnia 2015 r. do 31 sierpnia 2015 r. złożyć odpowiedni wniosek do wójta gminy wraz z fakturami VAT stanowiącymi dowód zakupu oleju napędowego w okresie od 1 lutego 2015 r. do 31 lipca 2015 r.

Limit zwrotu podatku akcyzowego w 2015 r. wynosi: 81,70 zł x ilość użytków rolnych.

Wiesława Lipińska

Start aktywności, stop otyłości

Fundacja Akademia Aktywnych w Złejwsi Wielkiej zakończyła kolejny projekt współfinansowany przez Urząd Gminy. Zajęcia odbywały się w grupach przez trzy miesiące. W programie wzięło udział ponad 50 osób z terenu gminy Zławieś Wielka. „START aktywności, STOP otyłości” wzorem roku poprzedniego promował zdrowy styl życia, poprzez ćwiczenia prowadzone przez fizjoterapeutkę. Zorganizowano również zajęcia nordic walking (marsz z kijkami) oraz pokaz metod relaksacji i jogi. Ilość chętnych osób była większa niż zaplanowana w projekcie, co bardzo nas cieszy i mobilizuje do jeszcze szerzej zakrojonych działań ukierunkowanych na poprawę kondycji zdrowotnej naszego społeczeństwa.

Już teraz zapraszamy do udziału w następnym projekcie.

Dziękujemy wszystkim uczestnikom jak i prowadzącym zajęcia dla naszej Fundacji.

Ewa Borzęcka

Nowelizacja Prawa Budowlanego

Dnia 16 marca 2015 r. Prezydent RP podpisał zmianę ustawy Prawo budowlane. Nowelizacja Prawa budowlanego obowiązuje od lipca 2015 roku wprowadzając zmiany, na mocy których dla niektórych budynków nie ma konieczności uzyskania pozwolenia na budowę, wystarczy zgłoszenie zamiaru jej prowadzenia do właściwego organu.

Ustawodawca, aby usprawnić cały proces prawa budowlanego zrezygnował z wymagań pozwolenia na budowę przede wszystkim dla budynków mieszkalnych jednorodzinnych, o ile ich obszar oddziaływania mieści się w całości na terenie, na którym zostały zaprojektowane. Na zgłoszenie wybudujemy również: wolnostojący, parterowy budynek gospodarczy; garaż; altanę; przydomowy ganek i oranżerię; basen lub oczko wodne. Powierzchnia tych obiektów nie może przekroczyć 35m^2, a w przypadku basenu czy oczka wodnego 50 m^2. Bez uzyskania pozwolenia na budowę wykonamy zbiornik bezodpływowy na nieczystości ciekłe o pojemności do 10 m^3 oraz przydomową oczyszczalnię ścieków o wydajności do 7,5 m^3/dobę. Nowelizacja prawa budowlanego wprowadziła katalog obiektów zwolnionych z jakichkolwiek weryfikacji przez odpowiednie organy administracji architektoniczno-budowlanej, m.in. altany i obiekty gospodarcze na działkach w rodzinnych ogrodach działkowych o powierzchni zabudowy do 35 m^2, wysokości do 5 m (dachy strome) i 4 m (dachy płaskie); obiekty małej architektury na prywatnych działkach; ogrodzenia do wysokości 2,2 m; docieplenia budynków na wysokości do 12 m; pompy ciepła; urządzenia fotowoltaiczne o mocy do 40kW, wiaty do 50m^2.

Do zgłoszenia budowy domu należy dostarczyć cztery egzemplarze projektu budowlanego, oświadczenie o posiadanym prawie do dysponowania nieruchomością na cele budowlane oraz decyzję o warunkach zabudowy (jeżeli nie ma planu miejscowego). Projekt budowlany nie musi zawierać oświadczeń przedsiębiorstw sieciowych o dostawie mediów i warunkach przyłączenia oraz zarządcy drogi o możliwości połączenia działki z drogą publiczną. Zgłoszenia należy dokonać minimum 30 dni przed planowanym rozpoczęciem robót budowlanych i tyle czasu właściwy organ ma na zajęcie stanowiska w sprawie. Jeżeli po 30 dniach nie ma odzewu ze strony urzędu, możemy rozpocząć prace. Od 28 czerwca 2015 r. użytkowanie domu można rozpocząć po upływie 14 dni od momentu zawiadomienia powiatowego inspektora nadzoru budowlanego o zakończeniu budowy.

Adamska Joanna, Kowalska Ewelina

Modernizacja oddziałów przedszkolnych

Gmina Zławieś Wielka bierze udział w projekcie systemowym, którego celem jest poprawa warunków funkcjonowania oddziałów przedszkolnych w szkołach podstawowych. Projekt, którego realizacja trwać będzie do końca października br. obejmuje zakup dodatkowego wyposażenia dostosowanego do potrzeb i możliwości dzieci w wieku przedszkolnym, przygotowanie dla nich pomieszczeń oraz modernizację placów zabaw. Dzięki dostosowaniu toalet do potrzeb najmłodszych dzieci oraz doposażeniu oddziałów przedszkolnych w pomoce dydaktyczne, meble, zabawki i sprzęt IT poprawi się dostęp najmłodszych do edukacji przedszkolnej. Wartość projektu realizowanego we wszystkich funkcjonujących na terenie gminy oddziałach przedszkolnych to kwota 760 795,58 zł. Wart odnotowania jest fakt, że w jego ramach nie jest wymagany wkład własny, ponieważ w 100% finansowany jest ze środków pochodzących z Unii Europejskiej. W chwili obecnej trwają prace nad przygotowaniem dokumentacji niezbędnej do przeprowadzenia przetargu.

Projekt systemowy nr WND-POKL.09.01.01-04-017/15 w ramach Poddziałania 9.1.1 Zmniejszenie nierówności w stopniu upowszechnienia edukacji przedszkolnej Programu Operacyjnego Kapitał Ludzki na lata 2007 – 2013.

Monika Ryngwelska

„Podstawowe usługi dla gospodarki i ludności wiejskiej"

Lista operacji zakwalifikowanych do współfinansowania dla działania

Zarząd Województwa Kujawsko-Pomorskiego zatwierdził listę operacji, zakwalifikowanych do współfinansowania dla działania „Podstawowe usługi dla gospodarki i ludności wiejskiej" objętego Programem Rozwoju Obszarów Wiejskich na lata 2007-2013, w zakresie budowy mikroinstalacji prosumenckich wykorzystujących odnawialne źródła energii, służących do wytwarzania energii, w szczególności energii elektrycznej lub cieplnej, z przeznaczeniem na potrzeby własne.

Na liście znalazły się 22 projekty, na łączną kwotę dofinansowania 13,8 mln zł.

Zgodnie z przyjętymi przez Ministra Rolnictwa i Rozwoju Wsi przepisami dotyczącymi zasad przyznawania pomocy na mikroinstalacje prosumenckie w ramach działania „Podstawowe usługi dla gospodarki i ludności wiejskiej".

Samorząd województwa objął wsparciem trzy gminy z naszego województwa – Zbójno, Wąbrzeźno i Chełmno. Na otrzymaną liczbę punktów, a co się z tym wiąże pozycję samorządu na liście, największy wpływ miał wskaźnik gminnych dochodów w przeliczeniu na mieszkańca. Wysoko punktowane programy zawierające pomoc w zakupie i montażu instalacji prosumenckiej w gospodarstwach domowych.

Gmina Zławieś Wielka osiągnęła 11 pozycję na liście Urzędu Marszałkowskiego.

www.kujawsko-pomorskie.pl

Rekultywacja

Składowisko odpadów w Rzęczkowie zostało wybudowane w 1998 roku, pojemność geometryczna składowania odpadów to ponad 23 tys. m³. W grudniu 2012 roku zaprzestano przyjmowania odpadów na wysypisko.

Końcowym etapem eksploatacji każdego składowiska odpadów lub jego części (wydzielonej kwatery) jest przeprowadzenie procesu rekultywacji. W przypadku rekultywacji składowisk odpadów najwłaściwszym wydaje się określenie, że proces rekultywacji to przywracanie lub nadawanie nowych wartości użytkowych gruntu poprzez właściwe ukształtowanie terenu, poprawienie właściwości chemicznych i fizycznych, odtwarzanie gleby oraz uregulowanie właściwych stosunków wodnych oraz zabiegów zmierzających do optymalnego zagospodarowania terenu.

Projekt objęty jest współfinansowaniem ze środków pomocy bezzwrotnej. Całkowity koszt wykonania zadania pn: „Rekultywacja składowiska odpadów innych niż niebezpieczne i obojętne w miejscowości Łążyn, gmina Zławieś Wielka" wynosi 462 920,34 zł. 85% wydatków kwalifikowanych w kwocie 393 482,29 zł pokrywa Fundusz Spójności, 10%, tj. 46 292,03 zł. pochodzi z Wojewódzkiego Funduszu Ochrony Środowiska i Gospodarki Wodnej w Toruniu, natomiast wkład własny gminy to kwota 23 146,02 zł stanowiąca 5% kosztów kwalifikowanych.

Powierzchnia objęta rekultywacją to 1,16 ha. Do końca czerwca firma Usługi Budowlano Ziemne i Transportowe z Naratowa wykonała zagęszczenie i uformowanie skarp i wierzchowiny składowiska. W celu ujęcia i odprowadzenia gazów składowiskowych wykonano 4 studnie odgazowujące, uszczelniono czaszę składowiska, a całość została pokryta warstwą okrywową (urodzajną) i obsiana mieszanką traw. To jeszcze nie koniec procesu rekultywacji, ponieważ jesienią czeka nas sadzenie drzew i krzewów oraz wykonanie ścieżki edukacyjnej.

Joanna Sucharska

Fundusz sołecki 2016 rok

Rada Gminy uchwałą z dnia 19 marca 2015 r. podjęła decyzję o wyodrębnieniu w budżecie gminy na bieżący rok funduszu sołeckiego. Dzięki temu mieszkańcy sołectw już po raz kolejny samodzielnie zdecydują, jakie zadania służące poprawie warunków życia będą wykonywane w ramach funduszu w 2017 r.

O terminach zebrań wiejskich informujemy w tabeli poniżej oraz na stronie internetowej urzędu gminy, tablicach ogłoszeń w sołectwach i przez system SISMS, do logowania w którym serdecznie państwa zachęcam. Poniżej przedstawiamy tabelę z wysokością środków przypadających na sołectwo.

Justyna Przybyszewska

Lp.	Sołectwo	Data i godz. zebrania	Miejsce zebrania	ŚRODKI przypadające na sołectwo
1	Cegielnik	4.09 godz. 19:00	Była szkoła w Czarnym Błocie	8 931,67
2	Cichoradz	26.08 godz. 19:00	Świetlica u sołtysa	12 256,39
3	Czarne Błoto	9.09 godz. 17:00	Była szkoła	28 175,60
4	Czarnowo	2.09 godz. 19:00	Szkoła Podstawowa	28 175,60
5	Górsk	26.08 godz. 17:00	Dom Kultury	28 175,60
6	Gutowo	28.08 godz. 17:00	Świetlica Gutowo	14 115,98
7	Łążyn	6.09 po mszy ok. 11:15	Świetlica	25 808,85
8	Pędzewo	25.08 godz. 19:00	Świetlica	23 160,34
9	Przysiek, Błotka	31.08 godz. 19:00	Szkoła Podstawowa	28 175,60
10	Rozgarty	31.08 godz. 17:00	Była szkoła	28 175,60
11	Rzęczkowo	6.09 godz. 16:00	Remiza OSP	24 991,76
12	Siemoń	13.09 po mszy ok. 12:00	Świetlica	27 217,63
13	Skłudzewo, Gierkowo	2.09 godz. 17:00	Remiza OSP	15 581,11
14	Stary Toruń	4.09 godz. 17:00	Remiza OSP	28 175,60
15	Toporzysko	8.09 godz. 17:00	Remiza OSP	25 329,86
16	Zarośle Cienkie	3.09 godz. 17:00	Była szkoła	13 496,11
17	Zławieś Mała	7.09 godz. 17:00	GOKiS	28 175,60
18	Zławieś Wielka	25.08 godz. 17:00	Świetlica integracyjna	28 175,60

Wakacje w bibliotece

Gminna Biblioteka Publiczna wraz z filiami zorganizowała dla dzieci w okresie wakacji zajęcia plastyczne, literackie i świetlicowe. W Złejwsi Małej dzieci i młodzież bardzo chętnie brały udział w zajęciach plastycznych: malowania farbami, wyszywania haftem wstążeczkowym, malowania na płótnie, składania modeli samolotów. Biblioteka w Rzęczkowie zorganizowała dla czytelników Dzień Kanapkowy, gry i zabawy świetlicowe. W Górsku dzieci zafascynowały się quillingiem (jest to technika z rodzaju papieroplastyki) oraz drucikami kreatywnymi.

Serdecznie zapraszamy do korzystania z księgozbioru, audiobooków, czytelni internetowych i innych propozycji kulturalnych oferowanych przez biblioteki z Gminy Zławieś Wielka.

Joanna Dydowicz-Przekwas

Język angielski

Z inicjatywy Rady Rodziców Zespołu Szkół w Złejwsi Wielkiej, przy wsparciu dyrekcji szkoły, od października zorganizowane zostaną dodatkowe, płatne zajęcia języka angielskiego.

Harmonogram zajęć dostosowany zostanie do planu lekcji oraz odwozów uczniów. Zajęcia prowadzić będzie odpowiednio wykształcona kadra.

Wszystkich chętnych do podjęcia nauki zapraszamy na konsultacje, w trakcie których odbywać się będą egzaminy sprawdzające poziom zaawansowania uczestników zajęć.

Terminy konsultacji:
w poniedziałki: 31.08, 7.09., 14.09, 21.09 w godzinach 13:00-16:00
w środy: 2.09, 9.08. w godzinach 14:00-17:00
Szczegółowych informacji udziela sekretariat szkoły pod numerem tel.: 56 678 09 27.

Rada Rodziców ZS w Złejwsi Wielkiej

Wszystkie dzieci nasze są

Wyśpiewała kiedyś Majka Jeżowska, a w Szkole Podstawowej w Łążynie w Dniu Dziecka wieść ta wybrzmiała radością wielu dzieci, wśród których gościły: drużyna z Fundacji „Promyk", drużyna ze Szkoły Podstawowej w Siemoniu, mali i zupełnie maleńcy mieszkańcy Łążyna, nawet tacy w wózkach, z rodzicami oczywiście, no i uczniowie szkoły.

A komu tego dnia nie chciało się przyjść, ten gapa i tyle, niech żałuje, bo zabawa była wspaniała i jak to zwykle bywa, zbyt szybko się skończyła. Zanim jednak nadszedł koniec był przecież początek. Wszyscy zgodnie podzielili się jak trzeba i… jedni wrzeszczeli na sali gimnastycznej, a inni na boisku i były to zupełnie przyjemne wrzaski, od których wcale nie bolała głowa. Nawet Pan Wójt się nie wystraszył takiej eksplozji entuzjazmu. Szkoda tylko, że nie dał się namówić do pląsów przez skakanki, ale może następnym razem… W „gościach" jednak został dzielnie do końca. Tymczasem wszyscy uczestnicy zabawy mieli przydzielone zadania. Podczas gdy jedni w zespołach zmagali się w sportowych wygibasach na sali gimnastycznej, wykazywali się wiedzą na temat zdrowego odżywiania i aktywnych form spędzania czasu, drudzy jak najbardziej aktywnie, indywidualnie lub w parach za rączkę, zaliczali kolejne konkurencje. Toczyli więc, rzucali, turlali i skakali przez skakankę. Trzeba przyznać, że ta konkurencja była najbardziej widowiskowa i niepowtarzalna, ponieważ każdy skakał, jak potrafił, czyli w sposób bardzo oryginalny i wyjątkowy. Nikt się jednak nie zrażał i nie zniechęcał, bo najważniejsza przecież dobra zabawa. Myślałby ktoś, że to już koniec radości, ale nie! Teraz dopiero zaczęło się dziać. Na boisku szkolnym wyrosła ogromna zjeżdżalnia i pojawiły się dwa tajemnicze tory. To nasi strażacy, we współpracy z Państwową Strażą Pożarną w Toruniu, przygotowali mini TFA. Dla ciekawych TFA to skrót od TOUGHEST FIREFIGHTER ALIVE, co w dosłownym tłumaczeniu znaczy „najtwardszy strażak żyje". Nikt tu jednak nikogo nie morduje, nie, nie! TFA to po prostu sportowo-wyczynowe zawody dla strażaków. Są one bardzo trudne, więc wygrywająje tylko najtwardsi. A u nas TFA było mini to i zawodnicy-strażacy byli mini i konkurencje też trochę mini, ale jednak trzeba było się sporo napracować, żeby pokonać cały tor. Najpierw było ubieranie w strój strażacki (też mini), potem trzeba było zawzięcie pukać młotkiem w kawał drewna, żeby go przesunąć, pokonać slalom z manekinem mini na ramieniu, trafić strumieniem wody wężowej (jak powiedziała Małgosia z zerówki) do tarczy, pobiec do zjeżdżalni, wspiąć się po drabince i zjechać w dół, najlepiej na pupie. A potem już tylko odebrać dyplom i nagrodę i poczłapać dumnie na watę cukrową. W mini TFA wzięli udział wszyscy, od najmniejszego berbecia po najstarszego starszaka. Watę i kiełbaskę z ogniska też zjedli wszyscy i równie sumiennie przygotowali w grupach pyszne kanapki z sałatą i innymi warzywami w roli głównej. Wszak hasłem przewodnim tegorocznego Dnia Dziecka było „W zdrowym ciele zdrowy duch". Ducha to pewnie wyzionął żołądek, bo na deser były jeszcze lody! A i cukierki w koszyczku gdzieś wędrowały i lizaki też.

Wszystkie pyszności i cudowności dzieci dostały w prezencie, za co serdecznie dziękujemy! Wśród darczyńców i miłych gości wymienić należy Pana Wójta Jana Surdykę, Komendanta Miejskiego PSP w Toruniu Pana Kazimierza Stafieja, prezesa Koła Łowieckiego „Szarak" Pana Piotra Pawlikowskiego, prezesa OSP w Łążynie Pana Józefa Drapiewskiego, sołtysa wsi Łążyn Panią Marię Gulczyńską, właścicieli piekarni RĘB-PJEK Państwa Krystynę i Jerzego Rębaczów, właściciela sklepu spożywczego Panią Justynę Dynas, Gminny Ośrodek Pomocy Społecznej w Złejwsi Wielkiej, Bank Spółdzielczy w Złejwsi Wielkiej oraz Radę Rodziców przy Szkole Podstawowej w Łążynie.

Jolanta Michalska

Wycieczki szkolne Rzęczkowa

Klasa czwarta Zespołu Szkół w Rzęczkowie chcąc poznać bliskie i dalsze zakątki naszego pięknego kraju w dniach od 27 do 29 maja wyjechała na wycieczkę do Trójmiasta. Razem z wychowawczynią p. Elżbietę Kononiuk i p. Basią Cimoch

podziwiali zabytki Starego Gdańska. Przywitali się z Neptunem, zachwycali się bogatymi, kupieckimi kamienicami, słynnym Żurawiem, Złotą i Zieloną Bramą miasta. Wspinali się także na wieżę Katedry, skąd rozciąga się wspaniały widok na całe miasto i Motławę. Uczestniczyli w zajęciach interaktywnych pt. „Hej kapitanie" w Muzeum Morskim, gdzie próbowali swoich sił m. in. w nawigacji statkiem i porozumiewaniu się różnymi alfabetami. Prawdziwymi wilkami morskimi byli na galeonie Lew, którym płynęli na Westerplatte, mogąc podziwiać fortyfikacje i port w Gdańsku. W kolejnym dniu dzieci wysłuchały koncertu organowego w Katedrze Oliwskiej i podziwiały cenne organy, znane nie tylko w Polsce. Wielką frajdą był pobyt w ZOO w Oliwie. Zwierzęta znane ze zdjęć i TV, były na wyciągnięcie ręki. Najwięcej emocji wzbudziły węże, krokodyle i lwy. Nie mogło również zabraknąć spaceru i zabawy na piasku nad Bałtykiem. Dzieci nie kąpały się w morzu, ale nogi zostały zamoczone. Dla niektórych było to pierwsze spotkanie z morzem. W ostatnim dniu zwiedzaliśmy Sopot, zrobiliśmy zdjęcie pod Krzywym Domkiem i na słynnym molo. Dużo radości i zabawy miały dzieci w sopockim Aquaparku. Wycieczka pokazała uczniom nowe miejsca, wymagała od nich umiejętności zachowania się w miejscach publicznych, ale także stworzyła im możliwość wesołego bycia razem poza szkołą.

Aby nasi uczniowie mogli poznać „swoją małą ojczyznę", od kilku lat jeździmy na krótkie wycieczki rowerowe z noclegiem w naszych szkołach. W tym roku dzięki uprzejmości Pana Jarosława Sobczaka Dyrektora szkoły uczniowie klasy czwartej mogli biwakować w Przysieku i zwiedzić Zespół Pałacowy Caritas oraz Barbarkę. Wycieczka odbyła się już po zakończeniu roku szkolnego, w nagrodę za dobre wyniki klasy w nauce.

Elżbieta Kononiuk

Piknik Rodzinny ZS Rzęczkowo 2015

Rada Rodziców działająca przy Zespole Szkół w Rzęczkowie w dniu 13 czerwca b.r. zorganizowała już po raz drugi Piknik Rodzinny. Przesłaniem tego spotkania była integracja nauczycieli, rodziców, dziadków i uczniów naszej szkoły.

Zaproszone animatorki zadbały o fantastyczną zabawę młodszych dzieci. Były konkursy, bańki mydlane i mnóstwo muzyki. Dla dziewcząt z gimnazjum zorganizowany został kącik kosmetyczny, gdzie zainteresowane dowiedziały się jak zrobić delikatny makijaż i jak pomalować paznokcie. Rozegrano również towarzyski mecz piłki nożnej, w którym wzięły udział drużyny OSP Rzęczkowo oraz Old Boys ze Złejwsi Wielkiej. Rozgrywki skończyły się zwycięstwem drużyny ze Złejwsi Wielkiej. Gratulujemy! Najmłodsze dzieci zaprezentowały pokaz swoich umiejętności w takich dziedzinach jak: karate tradycyjne oraz taniec. Rodzice dzielnie pełnili dyżur przy grillu. Piknik nie byłby tak atrakcyjny, gdyby nie ofiarność naszych sponsorów, na których możemy jak zwykle liczyć. Bardzo dziękujemy.

Dziękujemy również pracownikom Urzędu Gminy za pomoc w organizacji.

Ewa Borzęcka

Mały komputerek 2015

3 czerwca 2015 r. w ZS w Rzęczkowie odbył się XII Gminny konkurs matematyczny „Mały komputerek". Do rywalizacji o tytuł „Mistrza matematyki" przystąpiło 18 uczniów z klas III, z sześciu szkół naszej gminy.

Zaszczytny tytuł „Mistrza matematyki" wywalczyła Oliwia Kazaniecka ze SP w Złejwsi Wielkiej. Drugie miejsce zajęli: Mikołaj Płachecki ze SP w Czarnowie, Julia Behrendt ze SP w Złejwsi Wielkiej. Trzecie miejsce: Maria Długosz ze SP w Przysieku. Wszystkim uczestnikom dziękujemy, a zwycięzcom gratulujemy!

Ewa Borzęcka

Projekt „LipDub" w ZS w Rzęczkowie

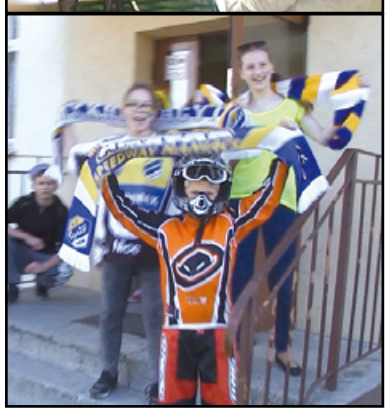

Uczniowie Zespołu Szkół w Rzęczkowie projekty realizują w sposób bardzo niekonwencjonalny. W ramach gimnazjalnych projektów edukacyjnych czwórka uczennic klas 3 gimnazjum, pod kierunkiem nauczyciela historii p. Kamila Bielickiego, zdecydowała się zaangażować całą społeczność szkolną w poważną, ale i szalenie interesującą inicjatywę. W maju przygotowali oni LipDub, czyli teledysk kręcony jednym ujęciem kamery. Każdy musiał znać swoje miejsce i rolę w przedsięwzięciu i spisać się na medal, gdyż każda wpadka lub niedopatrzenie automatycznie zmuszała do kręcenia całej akcji od początku. Na szczęście udało się pomyślnie nakręcić satysfakcjonujący filmik. Projekt „LipDub" miał na celu nie tylko sprawdzić organizacyjne i reżyserskie zdolności uczestniczek, ale także służyć jako swoista reklama szkoły i gminy. Na razie z gotowym materiałem zapoznali się uczniowie ZS w Rzęczkowie i ich rodzice, wkrótce materiał będzie do obejrzenia na szkolnym profilu szkoły na fb.

Kamil Bielicki

EU-geniusz i szkoła tajemnic

W roku szkolnym 2014/2015 w Gimnazjach zrealizowany został projekt skierowany do uczniów, którzy chcieli inwestować w siebie i skorzystać z otwierających się przed nimi nowych możliwości.

W ramach projektu uczniowie mieli możliwość udziału w zajęciach pozalekcyjnych z zakresu nauk matematyczno-przyrodniczych, języków obcych oraz ICT, m.in. matematyki, fizyki, geografii, j. angielskiego, j. niemieckiego i zajęć komputerowych. W programie nie zabrakło wsparcia dla uczniów o specjalnych potrzebach edukacyjnych, w postaci kół zainteresowań matematycznych i astronomicznych oraz zajęć rewalidacyjnych i artterapii. Najciekawsze i wzbudzające największe zainteresowanie uczestników były liczne wyjazdy. Realizując ścieżki edukacyjne z zakresu edukacji ekologicznej dzieci odwiedziły sortownię odpadów, elektrownię wiatrową i szkołę leśną na Barbarce. Umiejętność przedsiębiorczego działania młodzież zdobywała wizytując lokalne firmy. Świadomość kulturalną oraz tożsamość regionalną i wychowanie patriotyczne pomogły kultywować wycieczki do Opery, Teatru i Filharmonii oraz do Biskupina, Kruszwicy i fortu IV.

Ponadto gimnazja z naszej gminy zostały doposażone w materiały dydaktyczne oraz sprzęt niezbędne do przeprowadzenia zajęć.

Projekt „EU-geniusz i szkoła tajemnic" współfinansowany był ze środków Europejskiego Funduszu Społecznego w ramach Programu Operacyjnego Kapitał Ludzki, Priorytet IX Rozwój wykształcenia i kompetencji w regionach, Działanie 9.1 Wyrównanie szans edukacyjnych i zapewnienia wysokiej jakości usług edukacyjnych świadczonych w systemie oświaty, Poddziałanie 9.1.2.

Monika Ryngwelska

Relacja z wycieczki szkolnej

W dniach 13-15 maja odbyła się 5-dniowa wycieczka w Karkonosze zorganizowana przez Zespół Szkół w Rzęczkowie. Dzięki współpracy z Gminnym Ośrodkiem Pomocy Społecznej w Złejwsi Wielkiej uczniowie uczęszczający do świetlicy socjoterapeutycznej otrzymały dofinansowanie Wójta Gminy. Nasz pobyt rozpoczął się zwiedzaniem z przewodnikiem miasta Wrocławia. Obejrzeliśmy starówkę, muzea, katedry, platformę widokową zlokalizowaną na 49 piętrze drapacza chmur Sky Tower na wysokości ponad 200 m, fontannę multimedialną, Halę Stulecia, Ogród Japoński, Panoramę Racławicką, oceanarium i Zoo, a także odbyliśmy rejs statkiem Gucio po Odrze w okolicach Ostrowa Tumskiego.

Następnie udaliśmy się do Bukowca – ośrodka zakwaterowania. Odbyła się prelekcja z pokazem slajdów na temat Rudawskiego Parku Krajobrazowego i życia ludzi, a także na temat przyrody i historii Karkonoszy prowadzona przez przewodnika sudeckiego. W wolnym czasie zorganizowane były ciekawe zajęcia multimedialne, zajęcia muzyczno-ruchowe, zajęcia taneczne, plastyczne, rekreacyjno-sportowe, ognisko i dyskoteka.

Kolejnymi punktami programu było: zwiedzanie Karpacza, skoczni narciarskiej Orlinek, Parku Miniatur Dolnego Śląska, muzeum Tajemnic Karkonoszy. Dzieci zdobyły najwyższy szczyt Sudetów - Śnieżkę (1602 m n.p.m.), dzięki czemu miały okazję jechać wyciągiem krzesełkowym. Poznały warunki życia w górach i legendy góralskie pełne czarów i niezbadanych zjawisk przyrody. Podczas licznych wędrówek podziwiały m.in. Karkonoski Park Narodowy i średniowieczny zamek Chojnik. Zwiedziły Szklarską Porębę, wodospady Szklarki i Kamieńczyka. Były w miasteczku Western City w Ścięgnach oraz w parku wodnym Tropikana.

Dzieci wróciły z wycieczki bardzo zadowolone, z nowym bagażem doświadczeń, wiedzy i wrażeń. Pragnę podziękować lokalnym władzom i rodzicom za pomoc i udział w organizacji wycieczki.

Małgorzata Pietrzak

Warsztaty edukacyjne w ostoi pszczół

Fundacja Leśna Droga zorganizowała 15 czerwca 2015 r. pierwsze z cyklu spotkanie propagujące wiedzę nt. ochrony pszczół i owadów zapylających. W warsztatach prowadzonych przez Pana Marka Podlewskiego, osobę posiadającą rozległą wiedzę nt. owadów zapylających i pszczelarstwa, wzięli udział uczniowie i harcerze Zespołu Szkół w Złejwsi Wielkiej. Podczas zajęć uczestnicy dowiedzieli się nie tylko o ważnej roli owadów ale również poznali budowę ula, podstawowe narzędzia pracy pszczelarza oraz sposób, w jaki powstaje miód.

Uczniowie zostali zapoznani ze sposobami ochrony i opieki nad żyjącymi dziko owadami zapylającymi oraz samodzielnie przygotowywali przenośne hoteliki dla owadów, a także wypełnili przygotowanymi materiałami szkielet stacjonarnego hotelu dla pszczół samotnic. Fundacja w swoich działaniach chce przeciwdziałać niekorzystnemu zjawisku zmniejszania się populacji zapylaczy. Podczas prowadzonych szkoleń informuje o tym, jak zakładać pasieki pszczele, w jaki sposób prowadzić bardziej ekologiczne uprawy, wybierając praktyki rolnicze mające korzystny wpływ na zapylenie, a także upowszechniać wiedzę o konieczności ochrony owadów niezbędnych w procesie wegetacji roślin. Na kolejne spotkania, które odbędą się we wrześniu i październiku zapraszamy rolników, mieszkańców, dzieci i młodzież oraz starsze grupy przedszkolne.

Maria Moulis

Konkurs na najładniejszy witacz 2015

Zapraszamy do wspólnej zabawy i udziału w konkursie na najładniejszy witacz dożynkowy. Głosujemy na naszym profilu: www.facebook.com/zlawieswielka (poprzez kliknięcie „lubię to"). Głosowanie trwa do piątku 28 sierpnia, do godziny 20.00. Sołectwo, które uzbiera największą liczbę punktów zostanie nagrodzone bonem upominkowym, wręczonym podczas organizowanego we wrześniu spotkania podsumowującego gminne święto plonów.

W tabeli przedstawiamy zasady liczenia punktów.

SOŁECTWO	1 PUNKT TO:
Cegielnik	1 lubię to
Czarne Błoto	8 lubię to
Czarnowo	8 lubię to
Górsk	20 lubię to
Gutowo	3 lubię to
Łążyn	7 lubię to
Pędzewo	6 lubię to
Przysiek, Błotka	8 lubię to
Rozgarty	12 lubię to
Rzęczkowo	7 lubię to
Siemoń	8 lubię to
Skłudzewo, Gierkowo	4 lubię to
Stary Toruń	8 lubię to
Toporzysko	7 lubię to
Zarośle Cienkie	3 lubię to
Zławieś Mała	11 lubię to
Zławieś Wielka	10 lubię to

Dożyn

20

Siemoń

Przysiek

Cegielnik

Z

Rzęczkowo

Gutowo

Z

Stary Toruń

Rozgarty

YNKI

015

Zarośle Cienkie

Łążyn

Pędzewo

Skłudzewo

Górsk

Zławieś Mała

Zławieś Wielka

Toporzysko

Czarne Błoto

Czarnowo

Kupiec Gminny

Przedsiębiorcy Regionu Gminy

GMINA ZŁAWIEŚ WIELKA

www.zlawies.pl

Kupiec Gminny - to przestrzeń dla Ciebie i TWOJEJ FIRMY!
Chcesz skutecznie wypromować swoją firmę?
Dotrzeć do szerokiego grona odbiorców Głosu Gminnego?

Zarezerwuj powierzchnię reklamową.
Zadzwoń i zapytaj o szczegóły. tel. **790 520 803, e-mail: gazeta@izarysuje.pl**

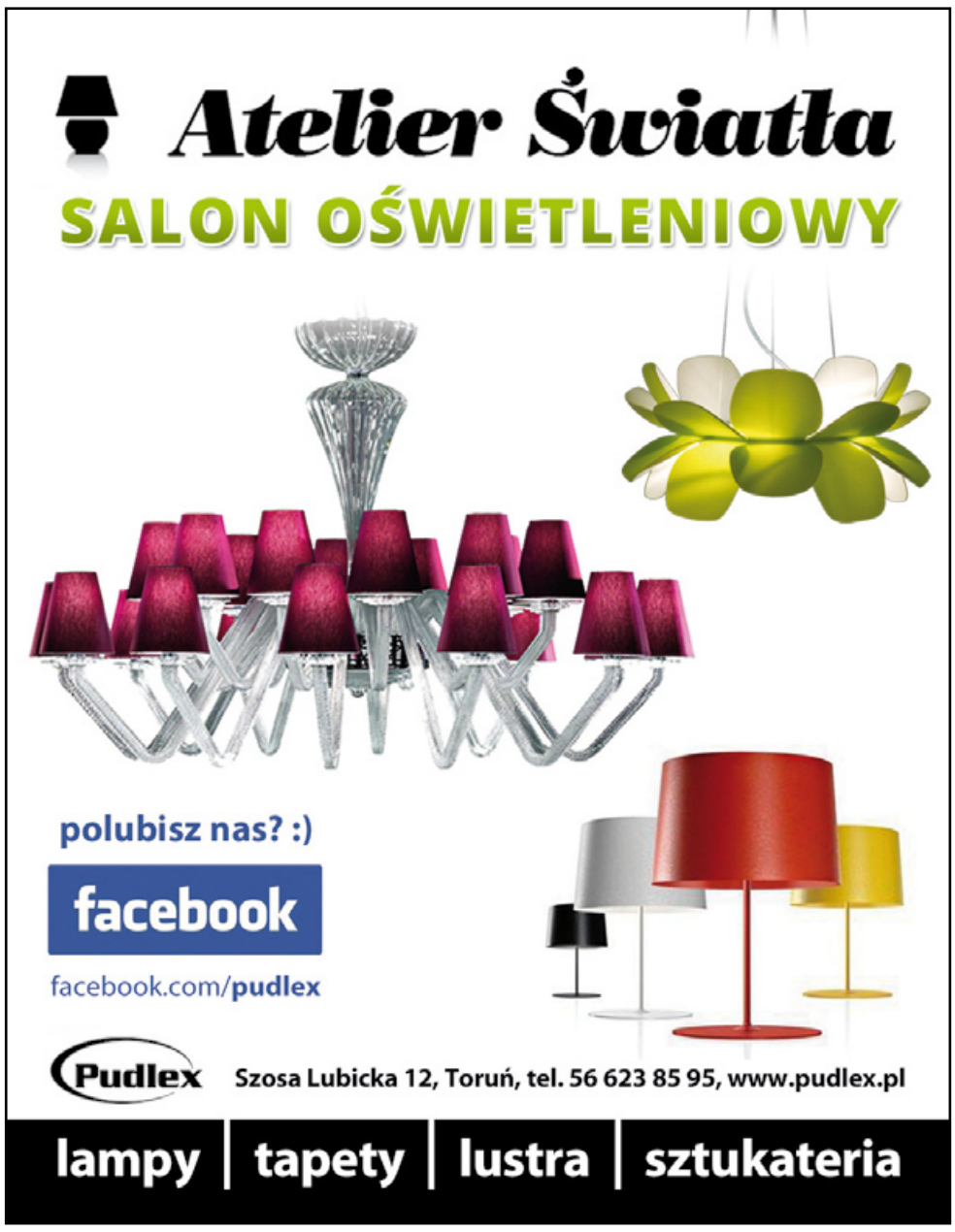

JAKU

HURTOWNIA BUDOWLANA

PONAD 5000 PRODUKTÓW OD NAJLEPSZYCH PRODUCENTÓW

tel. 56 678-09-25 biuro@jaku.com.pl

Godziny otwarcia: Pn – Pt: 8.00–16.00 Sobota: 8.00–13.00

www.jaku.com.pl Zławieś Mała, ul. Piekarska 4

MEBLE ZŁAWIEŚ MAŁA

- POKOJOWE
- BIUROWE
- ZABUDOWY
- KUCHNIE
- KANAPY
- STOŁY, KRZESŁA

RABAT -5% na całą ofertę

Salon Meblowy tel. 603 702 162
ul. Jagodowa 2, 87-134 Zławieś Mała
www.aww-meble.pl, kontakt@aww-meble.pl

elżbieta

- strzyżenie damskie, męskie, dziecięce
- modelowanie
- prostowanie
- farbowanie, pasemka
- trwała ondulacja
- baleyage, refleksy
- fryzury wieczorowe, okolicznościowe

MAŁA KOSMETYKA:

- regulacja brwi
- henna brwi i rzęs
- depilacja woskiem (wąsik)
- przekłuwanie uszu
- solarium

·s·a·l·o·n· FRYZJERSKO-KOSMETYCZNY

Zławieś Wielka, ul. Słoneczna 13, tel. 537 092 838

USŁUGI ELEKTRYCZNE JAWIT
ul. Wrzosowa 8, Zławieś Mała
e-mail:witkowski_janusz@wp.pl • tel. 510 066 037

KOMPLEKSOWE WYKONAWSTWO:

- instalacji elektrycznych
- instalacji odgromowych
- pomiarów elektrycznych
- montaż osprzętu
- odbiory budynków
- wystawianie zaświadczeń do energetyki

• USŁUGI PODNOŚNIKOWE I MINI KOPARKĄ

ZAKŁAD USŁUG GEODEZYJNYCH i WYCEN NIERUCHOMOŚCI „WALOR"

inż. Zbigniew Refliński

Geodeta uprawniony-nr świad.upr. 112 • Rzeczoznawca majątkowy-nr upr. 4051
tel. 56 65 29 203 • kom. 603 256 089 • e-mail: reflinski@o2.pl
87-100 Toruń, ul. Spokojna 12, NIP 956-109-53-85

- pomiary sytuacyjno – wysokościowe,
- wykonywanie map do celów projektowych,
- podziały i rozgraniczenia nieruchomości,
- wytyczenia i pomiary powykonawcze,
- geodezyjna obsługa inwestycji,
- wyceny nieruchomości do celów: opłat, kredytów, podatków, odszkodowań i inne.

MYK KONSTRUKCJE
DAWID I DOMINIKA MYK

CHCESZ BUDOWAĆ I NIE MASZ CZASU NA FORMALNOŚCI?
GUBISZ SIĘ W PRZEPISACH I URZĘDACH?
- POWIERZ TO NAM -

OFERUJEMY:

- PROJEKTOWANIE BUDYNKÓW MIESZKALNYCH, GOSPODARCZYCH, GARAŻOWYCH
- OPRACOWUJEMY PRZEBUDOWY, NADBUDOWY, ZMIANY SPOS. UŻYTKOWANIA
- PROJEKTOWANIE OBIEKTÓW HANDLOWO-USŁUGOWYCH ORAZ ROLNICZYCH
- PEŁNIENIE FUNKCJI KIEROWNIKA BUDOWY/INSPEKTORA NADZORU
- KOSZTORYSOWANIE I OKRESOWE KONTROLE OBIEKTÓW BUDOWLANYCH

Oddział I / ul. Witosa 2, Pruszcz
Oddział II / ul. Słoneczna 8, Zławieś Wielka
TEL. 792 555 930

GODZINY OTWARCIA 8:30 - 16:30

www.mykkonstrukcje.com

SERWIS KOMPUTEROWY
510 798 561

StartComp

NAPISZ startcomp@g.pl
ZADZWOŃ 510 798 561
ODWIEDŹ WWW www.startcomp.pl

USŁUGI INFORMATYCZNE NOWA LOKALIZACJA

- Naprawa komputerów stacjonarnych oraz laptopów
- Instalacje internetu oraz konfiguracje systemów operacyjnych
- Budowa sieci przewodowych oraz bezprzewodowych
- Odzyskiwanie danych z uszkodzonych nośników
- Wynajem sprzętu komputerowego

SALA W GÓRSKU DO WYNAJĘCIA

Wypożyczanie pokrowców na krzesła

tel. **56 610 21 28**
lub **606 998 523**

DK GÓRSK ul. Leśna 13 Górsk, tel. 56/ 610 21 28, 606 998 523, e-mail: wdkgorsk@wp.pl **SERDECZNIE ZAPRASZAMY**

ZAPRASZAMY DO KORZYSTANIA Z WYNAJMU KLIMATYZOWANEJ SALI BANKIETOWEJ

Harmonogram imprez kulturalnych i sportowych na terenie Gminy Zławieś Wielka Sierpień – wrzesień 2015 r.

sierpień	Zjazd absolwentów i Nocny Miting połączony ze spotkaniem integracyjnym	Grupa wsparcia AA	Czerniewice
Sierpień	Półkolonie dla dzieci w Górsku II Turnus	DK Górsk, Stowarzyszenie Inicjatyw Społecznych „Razem dla przyszłości" z Górska	DK Górsk
sierpień	Warsztaty dla dzieci „W wakcje się nie nudzę"	DK Górsk	DK Górsk
sierpień	Nordic Walking - wakacyjne chodzenie z kijkami	DK Górsk, Klub Seniora	DK Górsk
sierpień	Mecze III edycji Gminnej Ligi Tenisa Ziemnego O Puchar Wójta Gminy Zławieś Wielka mężczyzn i kobiet w kategorii OPEN - mecze finałowe	GOKiS	Boisko Orlik
01.08	Spotkanie Klubu Seniora - zakończenie sezonu	DK Górsk, Klub Seniora	DK Górsk
8-9.08	Festyn Rodzinny w Złejwsi Małej	Sołectwo	Amfiteatr w Złejwsi Małe
8-9.08 g. 18:00-8:00	Zawody nocne towarzyskie	Koło Wędkarskie	Rzeka Wisła godzina zbiórki 17:00
12.08	Wakacyjny turniej dziewcząt i chłopców w koszyskówkę (drużyny 3 osobowe)	GOKiS	Boisko Orlik
16.08	Turniej tenisa ziemnego - gry podwójnej par mieszanych w kategorii OPEN	GOKiS	Boisko Orlik
29.08	Dożynki	Urząd Gminy, GOKiS, DK Górsk	Amfiteatr w Złejwsi Małe
wrzesień	Mecze ligowe LZS Wisłą Pędzewo		
wrzesień	Turnieje eliminacyjne Turnieju Orlika dziewcząt i chłopców.		
wrzesień	Turniej piłki nożnej O Puchar Wójta Gminy Zławieś Wielka (zawodnicy niezrzeszeni w klubach)	Urząd Gminy, GOKiS	Boisko Orlik
05.09	Festyn rodzinny w Skłudzewie	Sołectwo Skłudzewo	
05.09	Święto ziemniaka w Przysieku	Sołectwo	Przysiek
06.09	XIII Rodzinny Rajd Rowerowy	KTK Przygoda	Górsk i okolice
09.09	Spotkanie Klubu Seniora	DK Górsk, Klub Seniora	DK Górsk
6 lub 11.09	76 rocznica napaści Niemiec na Polskię, msza św. o godz. 12:00 za Ojczyznę w kościele w Złejwsi Wielkiej	Związek Kombatantów w Złejwsi Wielkiej	Zławieś Wielka
19.09.	Święto ziemniaka w sołectwie Toporzysko	Sołectwo Toporzysko	
18-20.09	VII Ogólnopolski zlot rowerowy	KTK Przygoda	Przyjezierze
23.09	Spotkanie Klubu Seniora	DK Górsk, Klub Seniora	DK Górsk
27.09	Akcja poboru krwi w ambulansie	Klub HDK przy Urzędzie Gminy w Złejwsi Wielkiej	Teren parkingu przed kościołem w Złejwsi Wielkiej

Ogłoszenia drobne mieszkańców naszej gminy

Szukasz **pracy**, chcesz coś **sprzedać, kupić?** Napisz maila: **gazeta@zlawies.pl**

Ogłoszenia pojawiają się też na oficjalnej stronie Urzędu Gminy: www.zlawies.pl oraz w zakładce OGŁOSZENIA DROBNE. Znajdą tam też Państwo szczegółowy regulamin zamieszczania anonsów. **UWAGA!** Ogłoszenia zamieszczane są bezpłatnie

USŁUGI BIUROWE i KSIĘGOWE dla małych i mikro firm : Księga P i R , Rejestry VAT, ewidencje środków trwałych, kadry i płace (sporządzamy listy płac), deklaracje ZUS, formalności w Urzędzie Skarbowym związane z kasą fiskalną, rozliczenia roczne w formie elektronicznej, rozliczenia VAT od materiałów budowlanych. Biuro działa w Rozgartach, w Pędzewie i w Toruniu. Kontakt tel.: 601 558 048 , 609 889 288 lub stacjonarny 56 648 38 88 w godzinach popołudniowych i wieczornych.

Poszukuję osoby do sprzątania biura i magazynu lokalizacja Zławieś Wielka 2x w miesiącu. Godziny i dni do uzgodnienia. Tel. 667-300-895

Mam do sprzedania mało używany (w stanie bardzo dobrym) brodzik asymetryczny - prawy, z parawanem/drzwiami szklanymi przesuwnymi, wymiary brodzika 120x85cm głębokość 25cm - cena 450,00 zł za komplet oraz małą umywalkę firmy cersanit o wymiarach 35x30 cm z białą szafką oraz baterią - cena 150,00 zł za komplet. Ceny podlegają niewielkiej negocjacji. Kontakt +48609 889 288

Sprzedam działki siedliskowe z warunkami zabudowy o powierzchni 3000 m2. Położone w miejscowości Toporzysko 2 km od trasy nr 80, w bardzo cichej i spokojnej okolicy przy lesie. Woda na działce, prąd w pobliżu. Cena 82 000 zł / do negocjacji. Telefon 514 349 145

Oferuję 3 pokojowe umeblowane mieszkanie do wynajęcia. Górsk, osiedle Przylesie. Tel. 725 552 551.

Szukam pracy jako opiekunka, sprzedawca. Tel. 722 021 848

OPIEKA/POMOC DLA DZIECI OD WRZEŚNIA! Jestem młodą, miłą i kreatywną osobą. Mam doświadczenie w pracy z dziećmi. Mogę zająć się twoim dzieckiem w ciągu tygodnia, pomoc mu w lekcjach czy przygotwaniu do sprawdzianu. (angielski, matma czy polski nie będzie już problemem). Przedział wiekowy najlepiej od 1,5 roku wzwyż. Kontakt - 694668426. Na pewno się dogadamy :)

Wynajmę mieszkanie w domku jednorodzinnym 55mkw. Zławieś Mała. tel;514-446-398

Sprzedam Aerograf do malowania artystycznego,tel. 605058271

Usuwanie drzew trudnych (wiatrołomy, drzewa przy domach nad dachami przy liniach energetycznych, redukowanie i pielęgnacja koron, usuwanie drzew na cmentarzach, przycinanie i pielęgnacja żywopłotów). Prace wykonuję techniką liniowa (arborystyka) co pozwala zredukować koszty do 50% . Przy większej ilości możliwość negocjacji ceny . Tel . kontaktowy . 726176335. E-mail. alpinistykadrzew@gmail.com

Sprzedam działki rolne o powierzchni - 3000 mkw. w miejscowości Toporzysko. Kontakt 663670180

Na sprzedaż atrakcyjnie położona działka w Złejwsi Wielkiej, przylegająca do drogi wojewódzkiej, w pełni uzbrojona (woda, prąd, kanalizacja), aktualny MPZP przeznaczenie podstawowe: aktywizacja gospodarcza, usługi komercyjne, mieszkalnictwo jednorodzinne, operat szacunkowy dla nieruchomości, okazja cenowa. Więcej informacji pod nr telefonu 602186183

Pilnie poszukuję pracownika do sklepu spożywczego w Czarnowie. Warunki do uzgodnienia. Więcej informacji pod numerem telefonu 607 699 941

Firma O-W Pomorze poszukuje absolwenta w zawodzie stolarz. Praca na nowoczesnych maszynach do obróbki płyt meblowych. Kontakt 56 678 07 77

Skuter Yamaha Neos 50 4 T, silnik czterosuwowy z wtryskiem, poj. 49 cm3, chłodzony cieczą, rok produkcji 2013, prawie nieużywany, 82 km przebiegu, czarny, zakupiony i serwisowany w Polsce, stan jak nowy, idealny, z powodu ciężkiej choroby, sprzedam. Cena wraz z bagażnikiem, nowymi 2 kaskami, oryginalnym grubym łańcuchem zabezpieczającym, 6500 zł. Tel. 508721619, Czarnowo.

Sprzedam działkę rolno-budowlaną o powierzchni 805 m kw. w Toporzysku, 140 m od trasy nr 80 między Bydgoszczą a Toruniem, 13 km od Fordonu i 1 km od Złejwsi Wielkiej. Działka w bardzo spokojnej, pięknej okolicy, przy lesie. Woda i kanalizacja na działce, prąd w pobliżu. Aktualne warunki zabudowy. Tel. 508721619.

Sprzedam nowy dom parterowy w pięknie położonej okolicy otoczonej lasem, na nowo powstającym osiedlu w Małej Złejwsi. Szczegółowe informacje pod numerem 605058271

Sprzedam mieszkanie w Złejwsi małej /bloki/ z działką i garażem. Powierzchnia mieszkania - 64 m2. Telefon - 513 147 875

Sprzedam nowy usztywniany przewijak w kolorze niebieskim 35zł oraz nową zieloną wanienkę o dł. 102cm 20zł. Zławieś Wielka tel. 512 555 055

Działki budowlane o powierzchni :1094 mkw / 1215mkw / 1271mkw / 1294mkw / 1431 mkw, jak również działki rolne o powierzchni od 3000 mkw do 6000mkw. Działki położone są w pięknej i cichej okolicy w otoczeniu pięknego las,u który zadziwi każdego spacerowicza, a także miłośnika rowerowych przejażdżek do centrum Bydgoszczy jak i Torunia ok.25km. W pobliżu wszystkie media:urząd gminy, szkoła, służba zdrowia, sklepy. Działki objęte są miejscowym planem zagospodarowania przestrzennego: zabudowa mieszkaniowa jednorodzinna, dopuszczalne usługi nieuciążliwe z dojazdem do drogi gminej. Tel.kontakt:514 446 398

Renowacja mebli, Toporzysko, tel. 66 106 23 24

Sprzedam drzwi garażowe drewniane w stanie dobrym. Brama posiada wszystkie elementy: zamek z kluczem, podpory ,zawiasy. Szer.250 cm wys.200cm. Więcej informacji pod nr tel.514-446 398

Sprzedam działkę budowlaną położoną w Złejwsi Małej o powierzchni 618 mkw. Działka położona w pięknej okolicy z dostępem do drogi gminnej (podłoże asfaltowe) na terenie wszystkie media(prąd, woda, kanalizacja) w odległości ok. 600m znajduje się szkoła, urząd gminy market, sklepy, boisko, kościół przedszkole. W mojej ofercie również znajduję się działka sąsiadująca o pow.623mkw Więcej informacji pod num.tel: 514-446-398

Montaż instalacji elektrycznych. Naprawa, przeróbki. Montaż osprzętu i inne prace elektryczne. Solidnie i tanio. Tel:538548232

SPRZEDAM działkę budowlaną, mieszkalno-usługową o powierzchni 1000 m kw. w ROZGARTACH przy ulicy Sarniej. 700 m od trasy nr 80 Bydgoszcz- Toruń. Na działce murowany z pustaka domek gospodarczy 60 m2 do remontu. Doprowadzone media: wodociąg, kanalizacja, prąd. Gaz ziemny w drodze. Tel. 504 578 311.

Sprzedam zestaw mebli młodzieżowych brw kolekcja strzałka. W skład zestawu wchodzi: biurko, regał, komoda i łóżko piętrowe. Stan dobry. Cena za całość 550 zł do negocjacji. Kontakt, Czarne Błoto tel. 661033369

Sprzedam atrakcyjną, zadbaną działkę budowlaną w Złejwsi Małej o pow. 0,12ha. Tel. 605 104 228

Pilnie wydam kilkanaście bloczków trylinki. Tel. 508 35 22 20. Odbiór własny z Czarnego Błota.

Usługi ogrodnicze. Rzetelna firma z branży ogrodniczej zaprasza do korzystania z usług. Oferujemy m. in. koszenie trawników, karczowanie nieużytków, wycinkę drzew, cięcia pielęgnacyjne żywopłotów, zakładanie trawników z wysiewu oraz wiele innych. Gwarantujemy konkurencyjne ceny oraz profesjonalizm. Tel. 728959069, www.kosnik.agro.pl, kosnik@kosnik.agro.pl

Pielęgnacja Ogrodów : koszenie trawników,przycinanie żywopłotów,wykonywanie oprysków, usuwanie drzewek i krzaków które uschły,uzupełnianie kory oraz kamienia ozdobnego, oraz wiele innych prac porządkowych. TANIO SZYBKO SOLIDNIE ! Tel. 506-588-595 Marcin

Sprzedam działkę rekreacyjną w górsku ponad 3 ary, z nowym domkiem murowanym(okna PCV, kafelki, regipsy, poddasze użytkowe, wnętrze wykończone kompletnie) na działce drzewa i krzewy owocowe, ogrodzona, woda i prąd do tego osobny ogródek warzywny 2 ary tez ogrodzony cena 25 tyś do negocjacji. Tel 721120489

Miła rodzina z dziećmi szuka mieszkania lub domku do wynajęcia, może być w okolicach Czarnowa lub Górska. 721120489 proszę chociaż o SMS oddzwonię.

Co nowego w CEM?

Sympozja naukowe, koncerty, pikniki… to tylko część z coraz bardziej rozwijającej się działalności Centrum Edukacji Młodzieży w Górsku. Jakie wydarzenia odbywały się przez ostatnie miesiące i na co możemy liczyć w przyszłości? Oto krótkie sprawozdanie i plany na najbliższy czas.

Kultura w parze z nauką

Czerwiec był bardzo obfity jeśli chodzi o wydarzenia kulturalno-naukowe. Przy współpracy z Wydziałem Politologii i Studiów Międzynarodowych UMK, oraz Instytutem Historii i Archiwistyki UMK – Centrum zorganizowało pierwsze Sympozjum Naukowe. Odbyło się ono dokładnie 11 czerwca w sali kinowo-teatralnej. Tematem Sympozjum były relacje „Kościół a młodzież w Polsce po II wojnie światowej". Siedmiu prelegentów, którzy wygłosili ze sceny swoje wykłady – rozpoczęło tradycję, którą mamy nadzieję kontynuować w najbliższych latach.

Ogólnopolskie Konfrontacje Teatralne, zawitały do CEM 20 czerwca 2015 roku. Podczas występów uczestnicy mogli sprawdzić swoje siły w prawdziwych warunkach teatralnych i zyskać bardzo ważną dla aktorstwa pewność siebie. Okazję do zaprezentowania miały amatorskie teatry „Antrakt", „Santo-Fuego" i „Szpilka". Przedłużeniem Teatraliów były warsztaty, które zostały zorganizowane w CEM w dniach od 17 do 19 lipca, a prowadziły je Magdalena Olbryś i Justyna Kłosińska. Dzięki trudnej pracy, dzieci mogły rozwinąć swoje umiejętności aktorskie, ale także zbudować swój własny charakter na scenie.

Centrum pomaga…

Na deskach naszej sceny odbył się również koncert charytatywny dla Tosi, czyli ośmiomiesięcznej dziewczynki, która urodziła się z zespołem wad wrodzonych, powodującym mutacje genowe.

Podczas koncertu wystąpił zespół NICE. Przeprowadzono również zbiórkę pieniędzy na leczenie Tosi. Serdecznie dziękujemy wszystkim, którzy przybyli i okazali pomoc. Obecnie zbieramy fanty na loterię, z której dochód będzie przeznaczony na leczenie i rehabilitację tej małej dziewczynki. Każdy, kto chciałby wesprzeć tę akcję proszony jest o przyniesienie fantów do recepcji CEM do 20 sierpnia. Z góry dziękujemy za pomoc i dobre serca.

Wakacje z CEM

Centrum Edukacji Młodzieży rozpoczęło wakacje piknikiem! Zorganizowany przy wsparciu Mariusza Kałużnego Piknik Rodzinny odbył się 28 czerwca, przed siedzibą CEM. Dla wszystkich dzieci dostępne były darmowe atrakcje, takie jak: dmuchane zamki, basen z kulkami, zjeżdżalnie, malowanie twarzy czy jazda na kucyku. Oprócz tego loteria fantowa, grochówka, grill i wiele innych. Pomimo niesprzyjających warunków pogodowych frekwencja dopisała, a zabawa była wyborna. Serdecznie dziękujemy wszystkim za przybycie. Kolejny piknik już za rok!

Nasze Centrum nawiązuje współpracę z wieloma osobami. Wśród nich są także artyści. Tak właśnie narodził się pomysł koncertu, towarzyszącego II edycji Festiwalu Piosenki Poetyckiej im. Bułata Okudżawy. 17 lipca zaśpiewali w Górsku wykonawcy zarówno z polskiej, jak i zagranicznej sceny poezji śpiewanej. Gościliśmy wokalistów m.in. z Rosji i Ukrainy. Całość okraszona historiami z życia Bułata Okudżawy pozwoliła widzom nie tylko przybliżyć sobie jego postać, ale również przypomnieć sobie język rosyjski i przenieść się na chwilę w dawne czasy jego twórczości.

Plany na przyszłość

Obecnie pracujemy nad kilkoma projektami, dzięki którym w naszym Centrum będzie mogła szkolić się młodzież. Planujemy również otwarcie nowego Muzeum Regionalnego.

Niebawem zacznie swoją działalność kółko teatralno- recytatorskie, które zrzeszać będzie młodych aktorów i poetów. Oprócz tego kontynuujemy działalność Muzeum Multimedialnego, do którego zapraszamy wszystkich codziennie od godziny 9.00. Szczegóły znajdą Państwo na naszej stronie internetowej: www.gorsk.org.pl

Justyna Kłosińska

„Powitanie lata" w Toporzysku

W dniu 20 czerwca 2015 r. w świetlico-remizie w Toporzysku odbył się Festyn „Powitanie Lata". Organizatorami imprezy byli Sołtys, Rada Sołecka, KGW i OSP z Toporzyska. Dzieci i dorośli brali udział w różnych konkurencjach. Soliści z GOKiSu ze Złejwsi Małej pod przewodnictwem swojej pani instruktor Magdaleny Karpińskiej wystąpili dla rodziców dedykując im piosenki z okazji Dnia Matki i Dnia Ojca. O godz. 22.00 starym, i trochę zapomnianym zwyczajem, został ogłoszony „Czekoladowy Taniec".

Dziękuję wszystkim za przybycie oraz tym, którzy przyczynili się do zorganizowania festynu – p. Janowi Surdyce Wójtowi Gminy, członkiniom KGW Toporzysko i OSP Toporzysko. Szczególnie pragnę podziękować państwu Marioli i Tadeuszowi Śliwom, którzy przekazali pieczywo na tę imprezę.

Iwona Owieśna

Piknik samorządowy

20 czerwca 2015 r. już po raz IV odbył się Samorządowy Festyn Powiatów Bydgoskiego i Toruńskiego. W tym roku był on nie tylko okazją do wspólnego spędzenia czasu i sportowej rywalizacji między powiatami. Wójtowie, burmistrzowie i starostowie z obu powiatów podpisali Deklarację Partnerstwa, dotyczącą współpracy przy budowie sieci dróg rowerowych. Cel realizacji projektu w partnerstwie jest szczytny i jasno postawiony – chcemy stworzyć spójną oraz bezpieczną sieć ścieżek w obszarze funkcjonalnym obu powiatów i miast tak, aby mieszkańcy płynnie i z łatwością mogli przemierzać długie odcinki tras między powiatami bez ryzyka niebezpieczeństwa i w możliwie najkrótszym czasie. Starostowie Bydgoski i Toruński spotkali się na otwartym w 2003 r. Szlaku Przyjaźni, łączącym Bydgoszcz z Toruniem. Wspólnie z grupą młodzieży przejechali na rowerach do Zespołu Szkół w Górsku, gdzie czekali już burmistrzowie i wójtowie gmin obu powiatów.

Po części oficjalnej drużyny powiatów przystąpiły do rozgrywek sportowych. Po zaciętej rywalizacji, świetnej zabawie i ogromnej ilości śmiechu laur zwycięstwa przypadł naszym gościom z powiatu bydgoskiego. Gratulujemy!

PZ

Europejskie Dni Dziedzictwa 2015 r.

W ramach Europejskich Dni Dziedzictwa 2015 Dom Kultury w Górsku i Centrum Edukacji Młodzieży im. bł. ks. Jerzego Popiełuszki, organizuje w dniu 12 września 2015 r. o godzinie 14.00 II Przegląd Ludowych Zespołów Śpiewaczych.

Impreza ta jest jedną z wielu propozycji, które znalazły się na liście Narodowego Instytutu Dziedzictwa http://edd.nid.pl/page/calendar.

II przegląd Ludowych Zespołów Śpiewaczych z województwa Kujawsko-Pomorskiego, połączony jest ze zwiedzaniem istniejących przy Centrum Młodzieży muzeów: Muzeum ks. Jerzego Popiełuszki i Muzeum Regionalnego.

W Przeglądzie weźmie udział 10 ludowych zespołów śpiewaczych z terenu całego województwa.

Zapraszamy wszystkich mieszkańców Gminy do obejrzenia występów.

Renata Dobrowolska

Spotkanie Wójta z najlepszymi absolwentami

12 czerwca 2015 r., na zaproszenie Wójta Gminy Jana Surdyki, do świetlicy integracyjnej w Złejwsi Wielkiej przybyli najlepsi absolwenci gimnazjów działających w Gminie Zławieś Wielka w towarzystwie wychowawców oraz dyrektorów szkół. W tym roku Wójt Gminy wyróżnił dwunastu uczniów, którzy osiągnęli bardzo dobre wyniki w nauce, sukcesy w konkursach wiedzy, artystycznych lub sportowych, a także prezentowali nienaganną postawę oraz angażowali się w działalność społeczną. Podczas spotkania Pan Wójt pogratulował wyróżnionym wspaniałych osiągnięć, życzył dalszych sukcesów oraz podziękował nauczycielom i dyrektorom za wsparcie młodych ludzi w ich dążeniach. Następnie absolwentom wręczono pamiątkowe dyplomy oraz upominki. Uroczystość została zwieńczona słodkim poczęstunkiem.

Barbara Łukasik Gilewicz

Wyróżnieni uczniowie
Julia Gray, Zespół Szkół w Górsku
Weronika Klempert, Zespół Szkół w Górsku
Marcin Krysiak, Zespół Szkół w Górsku
Natalia Ziemczonek, Zespół Szkół w Górsku
Faustyna Grabowska, Zespół Szkół w Rzęczkowie
Emilia Tomaszewska, Zespół Szkół w Rzęczkowie
Agata Cimoch, Zespół Szkół w Złejwsi Wielkiej
Agata Halapacz, Zespół Szkół w Złejwsi Wielkiej
Weronika Marchlik, Zespół Szkół w Złejwsi Wielkiej
Paulina Rutyna, Zespół Szkół w Złejwsi Wielkiej
Izabela Walter, Zespół Szkół w Złejwsi Wielkiej
Michał Wiciński, Zespół Szkół w Złejwsi Wielkiej

Sukces naszej solistki

21 czerwca 2015 roku na Zamku w Golubiu-Dobrzyniu odbył się IV Ogólnopolski Festiwal Piosenki Dzieci i Młodzieży „Panie Janie". W konkursie wzięło udział prawie 100 wokalnie uzdolnionych młodych wokalistów z całej Polski. Gminę Zławieś Wielka reprezentowała Dominika Dreszler z piosenką „Świat Ordonki". Mimo dużej konkurencji, zdobyła wyróżnienie i uznanie jurorów i instruktorów. Dominika na co dzień szkoli swój głos w Domu Kultury w Górsku pod okiem instruktora wokalnego mgr Michała Babiarza. Gratulujemy i życzymy dalszych sukcesów!

Michał Babiarz

Sołtys Zbigniew Szymański
– wyróżnienie z powiatu

W trakcie odbywającego się już po raz VII Zjazdu sołtysów powiatu toruńskiego wręczono nagrody i wyróżnienia dla najaktywniejszych sołtysów. Miło nam poinformować, iż pan Zbigniew Szymański, sołtys Zarośla Cienkiego, otrzymał wyróżnienie w tym prestiżowym konkursie. Jury doceniło zaangażowanie w sprawy sołeckie oraz pracę w organizacjach pozarządowych na rzecz całej gminnej społeczności. Pan Zbigniew jest prezesem Klubu HDK przy UG.

PZ

Skłudzewskie tajemnice natury i sztuki

Cała plastyki tajemnica
Tylko w jednym jest.
Że duch – jak błyskawica
A chce go ująć gest.

Cyprian Kamil Norwid

Od 2004 roku w Skłudzewie realizowany jest przez Fundację Piękniejszego Świata Program Profesjonalnych Plenerów Plastycznych z założeniem utworzenia unikatowej dla wsi polskiej kolekcji sztuki współczesnej. Rokrocznie kolekcja wzbogacana jest o kolejne dzieła, które nie tylko mieszkańcy gminy Zławieś Wielka mogą obejrzeć „na gorąco" wkrótce po zakończeniu procesu twórczego podczas wernisażu, ale i później po umieszczeniu ich w stałej przestrzeni wystawienniczej Skłudzewa.

Wszystkie plenerowe artystyczne rzeźby i instalacje wkomponowywane są w istniejące stale pielęgnowane otoczenie – stary park i współczesne ogrody. Sytuowane są tak, aby były do kontemplowania nie tylko podczas celowo organizowanych warsztatów plastycznych, ale także w trakcie turystycznych odwiedzin XIX-wiecznego zespołu pałacowo-parkowego. Stali bywalcy wiedzą gdzie można spotkać „Ptasznika", „Ptaki", „Pegaza" czy „Wędrowca" – instalacje z gałęzi artysty z Chełmka Waldemara Rudyka ,rzeźby w granicie „Spadek", „Znaki czasu", „Serce" znanego rzeźbiarza z Gdańska Stanisława Gierady, gdzie usytuowane są rzeźby w drewnie Krzysztofa Mazura z Biskupic /UMK Toruń/, a gdzie jest „Św. Piotr" w drewnie wyrzeźbiony przez śp. Mieczysława Gogolę, także instalacje łączące różne materiały Anny Koli mieszkającej w Rozgartach, a uczącej także na Wydziale Sztuk Pięknych UMK w Toruniu.

Również w tym roku w dniach od 16 do 25 lipca odbył się w Skłudzewie już XIII Ogólnopolski Plener Profesjonalistów pod hasłem „Przestrzeń Przyrody". Skupił on artystów z Krakowa, Nowego Wiśnicza, Gdańska Grudziądza, Biskupic, Łubianki, Skłudzewa, Wrocławia, Opola, Nysy, Torunia, Bochni oraz z Lewoczy w Słowacji .

Kolekcja Skłudzewska – decyzją komisarza pleneru, wzbogaciła się o najnowsze obrazy, grafiki, rzeźby i ceramikę, fotografie i instalacje stworzone bezpośrednio podczas trwania pleneru oraz wykonane po wcześniejszym pobycie i dosłane na wystawę poplenerową. Każda wystawa poplenerowa służy rozbudzaniu i rozwijaniu indywidualnych postaw odbiorców sztuki. Podczas bezpośrednich spotkań z twórcami w trakcie pleneru i w dniu wernisażu ich sztuka była nie tylko udostępniana odbiorcom, artyści ją uprzystępniali, wprowadzali w świat swoich doznań, przeżyć, przekazywali wiadomości o swoim warsztacie, użytych materiałach, narzędziach pracy.

Te spotkania były dostępne każdemu zainteresowanemu niezależnie od wieku i znajomości języka sztuki. Pokazy multimedialne przybliżały wiedzę o innych działaniach artystów: o ich wystawach indywidualnych i zbiorowych w kraju i za granicą, o sukcesach i poszukiwaniach artystycznych, prowadzonej edukacji, o kreowaniu przestrzeni. Reporterskie zdjęcia dokumentowały trud, zaangażowanie, zamyślenie twórców, ich scalenie się wraz z dziełami z bujną, różnorodną i inspirującą przyrodą.

Podczas pierwszej – plenerowej części wernisażu, na zaproszenie artystów, goście zasiedli pod rozłożystymi grabami pomiędzy 150-letnim pomnikowym platanem, a jego „dzieckiem" wyhodowanym drzewkiem- przed kilkoma laty przez dr. Lucjana Rutkowskiego z Wydziału Biologii UMK w Toruniu – z nasionka tego starego platana.

Warto podkreślić, że takich młodziutkich wyhodowanych platanów Leszek Warmbier osobiście wsadził w Skłudzewie 20 sztuk, z których przyjęło się 12. Sam je pielęgnuje, podlewa, chroni przed mrozem i zimowym ogryzaniem przez sarny. Właśnie taka możliwość równoczesnego spojrzenia na platana-staruszka i platana-przedszkolaka na każdym zrobiła duże wrażenie, wyzwoliła komentarze, uzmysłowiła jeszcze raz, że wszyscy korzystamy z tego, co zrobiły poprzednie pokolenia, że sadząc drzewa nie myślano o sobie, zrobiono to dla nas. Przed stu laty sadzone drzewa dopiero dziś swoją dorodnością służą nam, cieszą, chronią, więc także każdy z nas powinien sadzić drzewa dla następnych pokoleń.

Wernisaż był okazją do wysłuchania mini koncertu Petera Krupy ze Słowacji.

Artysta wśród drzew i w galerii przejmująco śpiewał i grał na niezwykłym instrumencie o nazwie: słowacka fujara pasterska, cennym instrumencie z drewna czarnego bzu, wpisanym na Światową Listę Dziedzictwa Narodowego UNESCO.

Zapraszamy – kto nie uczestniczył w wernisażu, może popatrzeć na najnowsze prace wędrując alejkami w parku. Może wypatrzy rzeźbę w granicie „Czepiec", „Źródło", „Roślina", „Pełzacz", instalację „Odbicia" z geometrycznych brył utworzonych z luster, płaskorzeźbę ceramiczną „Skłudzewski tłum" i inne? A może na podstawie wcześniej oglądanych prac przyporządkuje autorstwo znanym już artystom? Warto uczestniczyć w Skłudzewie w przygodzie ze sztuką w naturze.

W gabinecie metodycznym fundacji zgromadzone są różnorodne materiały biograficzne – katalogi, filmy, afisze, plakaty o 82 osobowościach artystycznych Polski, Białorusi, Słowacji i Indii tworzących w ciągu 13 lat bezpośrednio w Skłudzewie i dla Skłudzewa. Materiały są wykorzystywane w procesie percepcji na różnych etapach edukacji. Opracowują je także studenci studiów licencjackich i magisterskich.

Danuta Sowińska - Warmbier

Sobótka 2015

W sobotę 27 czerwca już po raz kolejny przy amfiteatrze w Złejwsi Małej zorganizowana została Sobótka. Przepiękna pogoda pozwoliła na zgromadzenie się rzeszy mieszkańców naszej gminy. Dla wszystkich przygotowana została moc atrakcji – rozgrywki szachowe, możliwość bezpłatnego zdobycia karty wędkarskiej, grillowane kiełbaski, pyszności przygotowane przez KGW Zławieś Mała, wata cukrowa, dmuchane atrakcje dla dzieci, animacje i wesoły klaun. Na scenie mogliśmy podziwiać zespoły śpiewacze: Harmonię i Melodię, solistów z Gminnego Ośrodka Kultury i Sportu oraz zespół Koronowiacy. Imprezę taneczną poprowadził zespół Latino.

PZ

Ania Arseniuk wygrała najtrudniejszy bieg jednodniowy w Polsce

Bieg „Rzeźnika Ultra" to impreza, która zrodziła się w głowie Mirka Bienieckiego z myślą o tych, dla których tradycyjna trasa „Rzeźnika", a nawet jej wydłużona do 100 kilometrów wersja hardcore, to wciąż za mało. Od początku miał więc on być wyzwaniem dla największych mocarzy na krajowej scenie ultra, a osiągnięcie mety – celem dla najtwardszych z twardych. Choć większość z tych, którzy 30 maja 2015 r. równo o godzinie 22 ruszyli w ciemną, bieszczadzką noc chyba nie spodziewała się, że zadanie, przed którym staje, okaże się aż tak karkołomne…

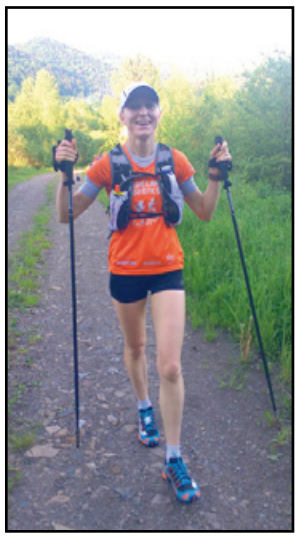

Wśród 248 uczestników Rzeźnika Ultra, którzy stawili się na starcie w Cisnej, (wśród nich 16 kobiet) pojawiła się również Ania Arseniuk, mieszkanka Górska. Ania, kontynuując pokonywanie najtrudniejszych biegów w Polsce dla dzieci z „Dorotkowa" wybrała ten najcięższy, Bieg Rzeźnika Ultra na trasie 140 kilometrów i łącznych podbiegach ponad 6000 metrów!!!! Na pokonanie całego dystansu organizatorzy przewidzieli 24 godziny, ustalając niezwykle wyśrubowany limit czasowy.

Trasa usłana była licznymi zwalonymi drzewami i gałęziami, a gliniasta nawierzchnia dodatkowo utrudniała bieganie. Błotne potoki na podejściach z wystającymi odłamkami skał i kamieni, zarośnięty jeżynami i różną roślinnością szlak sprawiał, że nie wiadomo było, co czeka zawodnika przy kolejnym kroku. Nie obeszło się bez potknięć i uderzeń stopami w liczne korzenie i skały.

Nasza zawodniczka jako jedyna kobieta i jedna z zaledwie 16 uczestników ukończyła morderczy ultra maraton w limicie czasowym otrzymując na mecie gorące powitanie i oklaski (jeden z uczestników zameldował się na mecie po upływie 24 h).

Gdy na 108 kilometrze usłyszałam, że mam niewielkie szanse aby zmieścić się w limicie czasowym zawzięłam się i powtarzałam sobie: dasz radę. Ostatnie kilometry kosztowały mnie wiele bólu i wysiłku jednak nie poddałam się. Przecież nie mogłam zawieść dzieci z „Dorotkowa" – powiedziała na mecie zmęczona, ale bardzo szczęśliwa Ania.

W 27 czerwca 2015 r. Ania wygrała Półmaraton w Unisławiu ustanawiając rekord życiowy na tym dystansie – 1:25:26. Jak przyznała sama zawodniczka, bieg kończył ciężki, półtorakilometrowy podbieg, dlatego osiągnięty na mecie wynik cieszy ją jeszcze bardziej.

Krzysztof Rak

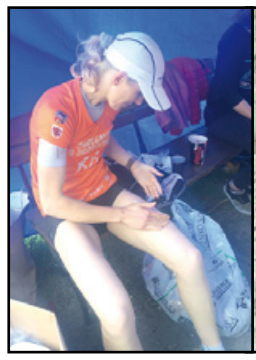

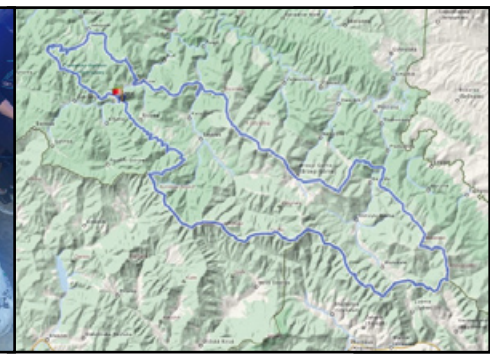

Kultura z klasą

Gminny Ośrodek Kultury i Sportu przeszedł gruntowny remont. Pierwszy od czasu jego powstania w 1990 r. Koszt inwestycji to 325 000,00 zł. Modernizacja budynku podniosła znacząco jego poziom estetyczny. Prace trwały w kilku etapach. Znacząca część środków pochodziła z Unii Europejskiej. Teraz nawet najbardziej wymagający widzowie będą mogli korzystać z komfortowych warunków podczas kontemplowania sztuki. Prace budowlane trwały m.in. w sali widowiskowej. Wymieniono w niej sufit, klimatyzację, pomalowano ściany oraz cyklinowano i lakierowano parkiet. Ten sam zabieg wykonano w sali kameralnej, gdzie również odmalowano ściany. W kuchni położono nowe płytki, a pomieszczenie to wzbogaciło się o chłodnię. Personel i goście ośrodka będą mogli również korzystać z nowych sanitariatów. - Remont odbywał się również w sali plastycznej i bibliotece - mówi Maria Karpińska, dyrektor Gminnego Ośrodka Kultury i Sportu w Złejwsi Małej. - W całym obiekcie wymieniono także okna, drzwi oraz oświetlenie. W kotłowni wymieniono piec. Teraz do ogrzewania budynku używany będzie eko-groszek. Przy wyjściu z sali widowiskowej na taras dobudowano zadaszoną altanę. - Całość stworzyła lepsze warunki do organizacji dużych imprez kulturalnych - mówi Maria Karpińska. - Poprawił się standard i estetyka budynku. Teraz jest to obiekt bardzo nowoczesny. Pracownicy nie tylko zyskali nowe powierzchnie do prowadzenia zajęć, ale także poprawiły się im warunki socjalne. Mieszkańcy gminy będą mogli korzystać z pięknego, przestronnego miejsca dla rozwoju własnych pasji i talentów. Remont spowodował, że obiekt może stać się wizytówką gminy, a już zyskał na atrakcyjności. - Każdy może z tej placówki korzystać nie tylko od święta, gdy odbywają się w niej ważne imprezy kulturalne, ale także na co dzień - mówi Krzysztof Rak, zastępca wójta gminy Zławieś Wielka. - Dlatego ta inwestycja była tak ważna i trzeba się cieszyć, że udało się ją przeprowadzić szybko i sprawnie. Remont GOKiS-u wraz z wyposażeniem i dobudową altany drewnianej na tarasie kosztował nieco ponad 328 tysięcy złotych. Dofinansowanie wyniosło ok. 75 procent kosztów kwalifikowanych, czyli ok. 200 tysięcy złotych. Dofinansowanie samorząd otrzymał z Programu Rozwoju Obszarów Wiejskich w ramach działania Odnowa i rozwój wsi.

Poza Toruń

Zespół „Melodia”

na XV Przeglądzie Zespołów Ludowych w Konecku

19 lipca 2015 roku w Gminnym Ośrodku Kultury w Konecku odbył się XV Przegląd Zespołów Ludowych. Na plenerowej scenie zaprezentowało swój dorobek artystyczny 20 zespołów ludowych i folklorystycznych m.in. z Włocławka, Złotnik Kujawskich, Gniewkowa. Naszą gminę reprezentował zespół śpiewaczy „Melodia” działający przy Gminnym Ośrodku Kultury i Sportu w Złejwsi Małej. Przegląd cieszył się dużym zainteresowaniem publiczności, która bawiła się znakomicie. Barwne i rozśpiewane zespoły wirowały na scenie w kolorowych strojach regionalnych i wykonywały znane ludowe piosenki włączając do wspólnego biesiadowania publiczność. Występy miały charakter przeglądu, każdy z uczestników otrzymał takie same nagrody. Przegląd jest uwieńczeniem całorocznej pracy zespołów, podsumowaniem dokonań i zmierzeniem się z konkurentami. Spotkania zespołów na przeglądzie to wspaniała okazja do wymiany doświadczeń z zakresu rozwoju aktywności lokalnych oraz pielęgnacji tradycji kulturowych małych ojczyzn.

Maria Karpińska

Senioriada „Jesteśmy 2015”

„Nie starzeje się ten, kto nie ma na to czasu.”
Benjamin Franklin

Pierwsza Toruńska Senioriada „Jesteśmy 2015” za nami. Impreza, która odbyła się 21 czerwca br. na stadionie MOSiR-u w Toruniu miała na celu edukację, aktywizację i integrację wewnętrzną i międzypokoleniową seniorów z Torunia, powiatu i województwa Kujawsko-Pomorskiego. Podczas swoistego festiwalu obejmującego kilkadziesiąt wydarzeń przedstawione zostały różne formy aktywności najstarszych mieszkańców naszego regionu. Odbyły się prezentacje stowarzyszeń, fundacji, przedsiębiorstw i klubów działających na rzecz osób 50+. Seniorzy przedstawili wykonane przez siebie rękodzieło, brali udział w występach zespołów tanecznych, chórów i zespołów śpiewaczych oraz pokazach fitness, zumby „Gold”, chodzenia z kijkami i tańcach w kręgu. Uczestniczyli w przygotowanych dla nich pokazach samoobrony i ratownictwa medycznego. W tym pięknym i wielkim święcie osób w tzw. trzecim wieku, pokazującym twórczość, energię i potencjał seniorów, aktywnie uczestniczyły organizacje z naszej gminy: KGW Toporzysko, zespoły śpiewacze Harmonia i Melodia, Klub HDK, 30 DH im. Szarych Szeregów Szturmowcy oraz Fundacja Leśna Droga.

Maria Moulis

Gala Piosenki Śląskiej

- wyjazd zorganizowany

Dom Kultury w Górsku organizuje dnia 18 września 2015 r. wyjazd na Galę Piosenki Śląskiej, która odbędzie się w Auli UMK w Toruniu o godzinie 18.00.

W koncercie udział wezmą: Teresa Werner, Duo Fenix, Brygida i Robert Łukowscy, gościem będzie ADI – piosenkarz z Niemiec.
Koszt wyjazdu łącznie z dojazdem 60 zł.
Wpłaty do dnia 23 sierpnia 2015 r.
Informacje, zapisy i wpłaty Dom Kultury w Górsku.
tel. 606 998 523 lub 56 610 21 28

Półkolonie w Górsku i Przysieku

Właśnie zakończyły się cztery turnusy półkolonii zorganizowanych przez Stowarzyszenie Inicjatyw Społecznych „Razem dla Przyszłości” i Dom Kultury w Górsku.

Uczestniczyło w nich ponad 150-cioro dzieci z terenu całej gminy. Bazą dla półkolonii był Dom Kultury w Górsku i Szkoła Podstawowa w Przysieku. Dzieci były w Ogrodzie Fauny i Flory i Ogrodzie Botanicznym w Myślęcinku, w gospodarstwach agroturystycznych w Kozielcu i Przecznie, gdzie uczestniczyły w specjalnie dla nich przygotowanych programach edukacyjnych. Poznały faunę i florę okolicznych lasów podczas wizyty w Nadleśnictwie Cierpiszewo, której zwieńczeniem było ognisko zorganizowane w przepięknej leśniczówce Zielonka. Koloniści przebywali w Aquaparku w Nieszawce i w Cinema City w Toruniu. Pierwsze dwa turnusy zostały zorganizowane dzięki dotacji uzyskanej z Gminnej Komisji Przeciwdziałania Problemom Alkoholowym w Złejwsi Wielkiej. Podczas półkolonii zrealizowany został program pn. „Zawsze wiem kiedy mówić NIE – trzeźwy bo mądry – trzeźwo patrzę na życie”.

Następne dwa turnusy zorganizowane były dzięki dotacji uzyskanej ze Starostwa Powiatowego w Toruniu, a w ich trakcie realizowany był program pn. „Unikaj-użyj-utylizuj Powiat Toruński moje ekologiczne miejsce na ziemi”.
Za pomoc w zorganizowaniu półkolonii chcielibyśmy podziękować Panu Mirosławowi Graczykowi Staroście Powiatu Toruńskiego i Janowi Surdyce Wójtowi Gminy Zławieś Wielka za przyznane dotacje, a także Panu Zbyszkowi Cybulskiem właścicielowi restauracji „Leśniczanka” za przygotowanie przekąsek dla dzieci ze wszystkich turnusów i Panu Jarosławowi Sobczakowi Dyrektorowi Szkoły Podstawowej w Przysieku za udostępnienie pomieszczeń.

Renata Dobrowolska

Sukces zespołu śpiewaczego „Harmonia”

Działający przy Domu Kultury w Górsku zespół śpiewaczy Harmonia, mimo krótkiego stażu, cieszy się ogromną popularnością nie tylko na terenie naszej gminy.

W dniu 21 czerwca zespół wystąpił na dwóch imprezach – Senioriadzie zorganizowanej w Toruniu na stadionie MOSiR oraz na 44. Spotkaniach z Folklorem Kujaw i Ziemi Dobrzyńskiej w Ciechocinku.

Dużym sukcesem zakończył się występ „Harmonii” na V Kujawskim Festiwalu Pieśni Ludowej w Inowrocławiu, zorganizowanym przez Wojewódzki Związek Rolników, Kółek i Organizacji Rolniczych.

Doceniono zarówno walory wokalne zespołu, repertuar oraz stroje. W festiwalu wystąpiło 17 zespołów ludowych z całego województwa kujawsko- pomorskiego, a wśród nich były zespoły nawet z 30 letnim stażem.

Zespół „Harmonia” otrzymał wyróżnienie jako najlepszy zespół regionu toruńskiego i otrzymał puchar Prezesa Wojewódzkiego Związku Rolników Kółek i Organizacji Rolniczych w Bydgoszczy.

Renata Dobrowolska

Zajęcia w Domu Kultury w Górsku

Dom Kultury w Górsku przyjmuje zapisy na zajęcia dla dzieci i dorosłych w nowym roku szkolnym 2015/2016. W naszej ofercie znajdują się:
- aerobik
- joga
- zumba
- taniec dla dzieci
- rytmika dla dzieci
- szachy dla dzieci i dla dorosłych
- zajęcia astronomiczne dla dzieci i dorosłych
- język angielski i niemiecki dla przedszkolaków, dzieci i młodzieży szkolnej oraz dorosłych
- nauka gry na akordeonie

Nowość!!!
- **BuggyGym** - więcej niż spacer! Fitness dla rodziców z dziećmi i wózkami, zdrowie i kondycja bez rozstawania sie z dziećmi. Dziecko to nie wymówka, czyli ćwiczące z wózkami.

Poszukujemy chętnych do zespołu śpiewaczego „Harmonia” i zespołu tanecznego dla dzieci.
Informacje tel. nr 56 610 21 28 lub 606 998 523

Karate Kiritsu

W dniach 04-07.06.2015 w Herstal (Belgia) odbyły się Mistrzostwa Europy Karate WUKF Dzieci, Kadetów oraz Juniorów (World Union of Karate-Do Federations).

W zawodach wzięło udział aż 1287 zawodników z 25 krajów, w tym skromna 3 osobowa reprezentacja z Klubu Karate Kiritsu z Góska (Justyna Pęcak, Maja Gondek, Gracjan Grobelny). Znakomitą formą wykazała się Maja Gondek (była uczennica ZS w Górsku), która zaliczyła bardzo udany występ w konkurencji kumite indywidualne dziewcząt 13-14 lat (Shobu Sanbon) zdobywając złoty medal Mistrzostw Europy. Maja wygrała bezapelacyjnie swoją kategorię wiekową pokonując w finale reprezentantkę Polski 6:1. Brązowy medal przypadł w tej samej konkurencji Justynie Pęcak (uczennica ZS w Górsku).

Reprezentacja Polski przywiozła w tym roku do kraju łącznie 61 medali: 9 złotych, 17 srebrnych i 35 brązowych, i tym samym uplasowała się na 4-miejscu w klasyfikacji medalowej imprezy, za reprezentacjami Rumunii, Włoch oraz Anglii.

Iwo Linczerski

Turniej tenisa ziemnego

12 lipca na korcie tenisowym znajdującym się na Orliku w Złejwsi Małej odbyła się III edycja gry podwójnej w tenisie ziemnym. Organizatorem był Gminny Ośrodek Kultury i Sportu, który ufundował pamiątkowe statuetki dla najlepszych par. W turnieju uczestniczyło pięć par, cztery męskie i jedna damsko-męska. Turniej rozegrany był systemem „każdy z każdym", dwa sety do czterech wygranych gemów. Gratulujemy!

Maria Karpińska

Klasyfikacja końcowa turnieju:	
1. Katarzyna Mikowska, Janusz Lemke 6pkt.	6-2
2. Miłosz Sadurski, Damian Lisiecki 6pkt.	6-2
3. Bartek Janik, Tomasz Tomkiewicz 5pkt.	5-3
4. Maciej Janczarski, Michał Rębisz 2pkt.	2-6
5. Marek Dydo, Zygmunt Piotrowski 1pkt.	1-7

Liga Orlika – Poza Toruń

Od kwietnia do czerwca 2015 r. na terenie gmin: Obrowo, Łubianka, Zławieś Wielka, Lubicz, Łysomice oraz miasto Chełmża odbywał się turniej piłki nożnej organizowany przez gazetę „Poza Toruń".

Naszą gminę reprezentowała drużyna w składzie:

1. Tomasz Bogdan
2. Dariusz Wroniecki
3. Maciej Ziółkowski
4. Piotr Iskrzak
5. Paweł Iskrzak
6. Łukasz Iskrzak
7. Marcin Pieńkowski
8. Paweł Pieńkowski
9. Amadeusz Głowiński
10. Kamil Winogrodzki
11. Dawid Orlicki
12. Przemysław Żuk
13. Cezary Sztuwe
14. Miłosz Sadurski
15. Mateusz Bogdan
16. Przemysław Gadomski
17. Przemysław Pietras

Po siedmiu spotkaniach drużyna w klasyfikacji generalnej zajęła V miejsce.

W imieniu Jana Surdyki Wójta Gminy Zławieś Wielka wszystkim zawodnikom gratulujemy osiągniętego wyniku oraz składamy podziękowania za godne reprezentowanie naszej gminy w tegorocznych zmaganiach.

PZ

Gminne zawody pożarnicze

20 czerwca br. na boisku gminnym w Złejwsi Wielkiej odbyły się Gminne Zawody Sportowo-Pożarnicze jednostek OSP. W tym roku do konkurencji stanęło sześć z ośmiu jednostek z terenu gminy. Prócz zmagań mężczyzn, mogliśmy podziwiać zaciętą rywalizację pań z jednostek z Łążyna oraz Toporzyska, a także Młodzieżowe Drużyny Pożarnicze dziewcząt i chłopców z Łążyna i drużynę mieszaną z Toporzyska.

Otwarcia zawodów dokonał Pan Krzysztof Rak zastępca wójta gminy Zławieś Wielka, życząc wszystkim sportowej rywalizacji oraz świetnego widowiska. Po wylosowaniu zestawów startowych przez dowódców poszczególnych drużyn przystąpiono do rywalizacji.

Zaczęto od sztafety pożarniczej Młodzieżowych Drużyn Pożarniczych, następnie Kobiet grupy C, a na końcu grupa A – czyli mężczyźni. Następnym etapem zawodów były ćwiczenia bojowe, w analogicznej kolejności.

Wśród dorosłych drużyn ćwiczenie bojowe wykonywano na motopompie Tohatsu 16/8.

Nad przebiegiem zawodów czuwała komisja sędziowska składająca się z druhów ze Starego Torunia oraz przedstawicieli Komendy Miejskiej PSP w Toruniu.

Przebieg zawodów przebiegł w czysto sportowej rywalizacji oraz na zasadach fair play.

Generalna klasyfikacja zawodów wygląda następująco:

Młodzieżowe Drużyny Pożarnicze
Grupa Dziewcząt:
OSP Łążyn
Grupa Chłopców/Mieszana:
OSP Łążyn, OSP Toporzyszko
Grupa C
OSP Łążyn, OSP Toporzyszko
Grupa A
OSP Skłudzewo, SP Siemoń, OSP Łążyn, OSP Toporzysko, OSP Rzęczkowo, OSP Pędzewo

Warto dodać, iż jednostka z Pędzewa przeżywa reaktywacje i rywalizowała ambitnie o trofeum.

Po ogłoszeniu wyników, Pan Krzysztof Rak wraz z Sędzią Głównym zawodów st. kpt. Wojciechem Laurentowskim oraz Prezesem Gminnym - dh Robertem Babiarzem i Komendantem Gminnym - dh Andrzejem Michalskim, wręczyli zwycięzcom dyplomy, puchary oraz czeki pieniężne do zrealizowania.

Już w drugim tygodniu września zwycięzcy zawodów będą rywalizować w Toruniu na Stadionie Miejskim, jednocześnie reprezentując naszą gminę na etapie powiatowym. Wyjątkiem jest grupa mężczyzn. Do dalszego etapu przeszły dwie pierwsze drużyny, tj. OSP Skłudzewo i OSP Siemoń, a także broniąca tytułu Mistrza Powiatu Toruńskiego – OSP Łążyn.

Wszystkim drużynom gratulujemy zajętych miejsc oraz życzymy dalszych sukcesów.

Andrzej Michalski

Siłownie zewnętrzne

Fundusz sołecki to środki wyodrębnione w budżecie gminy na realizację przedsięwzięć wskazanych przez mieszkańców na zebraniach sołeckich. W tym roku dzięki tym funduszom w trzech sołectwach: w Przysieku, Rozgartach i Czarnowie zrealizowano budowę siłowni zewnętrznych.

PZ

Głos Gminny

Informator gminy Zławieś Wielka

Nakład 4500 egzemplarzy. Wydawca: Urząd Gminy w Złejwsi Wielkiej, ul. Handlowa 7, 87-134 Zławieś Wielka, tel. centrala: 56 678 09 13, 56 678 02 08, 56 678 09 82; fax 56 678 09 13.

Redaktor naczelny: Krzysztof Rak, skład redakcyjny: Grażyna Krystosiak, Monika Ryngwelska, Krzysztof Rak, Piotr Grodzki, Paulina Zakierska. Kontakt do redakcji: **gazeta@zlawies.pl**, tel: **56 674 13 35**